Fédération départementale FLORE 54

Assemblée Générale 2019

Rapport d'activité

Laxou - Samedi 1 février 2020

Maison de la Vie Associative et du Temps Libre

Bilan d'activité de la fédération – Année 2019

Ce bilan sera présenté en trois parties distinctes :

A - Arrêt sur image de la fédération au 31 décembre 2019
B - Bilan des animations en lien avec le public et formations, actions 1 à 18
C - Fonctionnement de la fédération, bilan des actions de concertation et débats publics, action 19

A - Arrêt sur image de la fédération au 31 décembre 2019

Pour rappel, la fédération FLORE 54 bénéficie :

* D'un agrément préfectoral au titre d'association de la protection de l'environnement.
  Arrêté préfectoral reconduit le 28 février 2018 pour 5 années avec obligation d'adresser à la préfecture les rapports d'activité et financier de chaque exercice écoulé.

* D'un arrêté préfectoral d'habilitation pour participer aux débats sur l'environnement.
  Arrêté préfectoral reconduit le 1 mars 2018 pour 5 années avec obligation de mettre sur le site Internet, les rapports d'activité et financier de chaque exercice écoulé.

Il nous a quitté en 2019

Serge Husson nous a quitté subitement début décembre à l'âge de 76 ans. Maire de Bathelémont depuis 2008, enseignant et féru d'histoire locale. C'est à l'occasion de son combat pour la préservation de l'environnement qu'il s'est rapproché de FLORE 54. Il a en effet mené avec détermination un combat ardu contre un projet de centre d'enfouissement de déchets sur sa commune, évitant un désastre écologique à l'ensemble du secteur local. Serge Husson avait créé l'association Haltodéchets mais a été durant plusieurs années le représentant de FLORE 54 au conseil départemental 54 sur le schéma des déchets ménagers et assimilés.
Ses compétences et son partage des connaissances sur la gestion et les épandages des boues urbaines étaient également unanimement reconnues. Il a rapidement été devenu une personne-ressource indispensable du réseau de FLORE 54 et de la région Lorraine. Homme de dossiers, rigoureux et engagé, Serge Husson était un véritable passeur de mémoire.

Au tableau d'honneur en 2019

Le Grand Prix de l'Académie Stanislas 2018 décerné à FLORE 54 pour l'ensemble de ses activités

Le dimanche 20 janvier 2019, à l'hôtel de ville de Nancy, FLORE 54 s'est vue décerner le « Grand Prix de l'Académie Stanislas 2018 » pour ses nombreux engagements en faveur de l'environnement dont l'action sur le classement de la forêt de Haye. Nous tenons à remercier l'ensemble de nos partenaires, services civiques, stagiaires, adhérents et bénévoles sans qui nous n'aurions jamais pu recevoir cette distinction.

26 septembre 2019 – Remise du Prix Jean Joseph Picoré à l'association « Sauvons nos Coteaux de Ludres »

Félicitations à l'association Sauvons nos Coteaux de Ludres pour l'attribution, le 26 septembre, du magnifique prix Jean Joseph Picoré qui témoigne de la qualité et du caractère pédagogique du verger entretenu par l'association sur les coteaux de Ludres…

Né à Nancy, Jean-Joseph Picoré est épris de nature, il consacré sa vie pendant pour promouvoir et améliorer l'arboriculture et la viticulture. Il est un des fondateurs de la Société Centrale d'Horticulture
de Nancy, architecte-paysagiste, il accompagne le mouvement de l'École de Nancy.

Au tableau d'honneur en 2019 / 2020

Le 19 janvier 2020, le Grand Prix de l'Académie de Stanislas a été attribué à l'association Lortie qui agit dans l'humanitaire et l'aide sociale via le maraîchage bio et l'entretien d'espaces verts.
Association adhérente à FLORE 54

Financements :

Suite à l'action menée en 2018, avec le soutien de la fédération MIRABEL LNE, FLORE 54 participation à deux appels à projet : – PRSE3 et démarches innovantes – et pour lesquels aucun des deux projets n'a été retenu.
Nous avons jugé utile de ne pas renouveler une telle action en 2019 compte tenu du temps important qu'il faut accorder au montage des dossiers.

A contrario, dans le cadre des nouvelles dispositions de financement par le FDVA (Fonds de Développement de la Vie Associative -sur fonds des ex-enveloppes parlementaires-) FLORE 54, avec l'aide et le soutien du directeur de MIRABEL LNE (Nicolas CORREA), et en temps que tête de réseau, a sollicité deux financements pour lesquels nous avons eu une réponse positive.

- FDVA de Fonctionnement
- FDVA de Formation

Même si l'enveloppe accordée pour le fonctionnement de la fédération est inférieure à la demande, les montants accordés ont été bien utiles et ont bien été affectés aux actions ciblées.

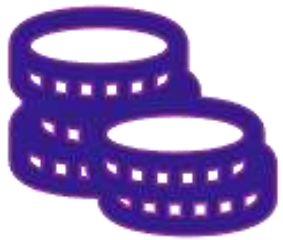

Liberté • Égalité • Fraternité
RÉPUBLIQUE FRANÇAISE

MINISTÈRE
DE L'ÉDUCATION
NATIONALE ET
DE LA JEUNESSE

FDVA
FONDS POUR LE
DÉVELOPPEMENT
DE LA VIE
ASSOCIATIVE

FLORE 54 - Une fédération en bonne santé !

Nous avons dépassé sur plusieurs points les bons résultats des années précédentes

- 59 associations adhérentes + 6 par rapport à 2017 + 18 par rapport à 2014
- 220 adhésions individuelles + 35 par rapport à 2019 + 118 par rapport à 2016
  dont 39 adhésions en ligne par helloasso (+ 16 / 2019)
- 6 communes + 2 par rapport à 2019

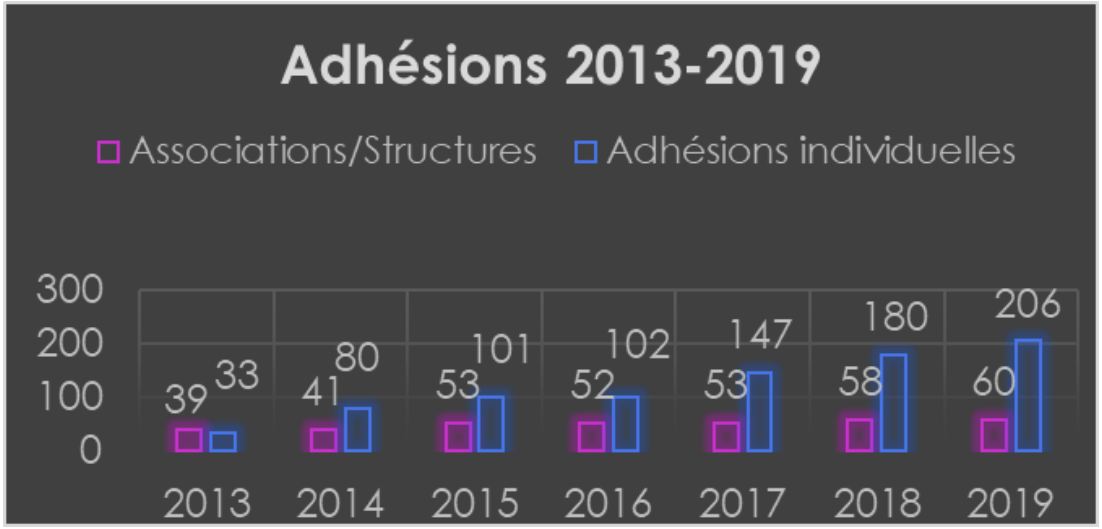

* Plus d'animations proposées
(avec le soutien de plusieurs services civiques et de stagiaires de Pixerécourt).
* Bonne fréquentation du public sur les activités proposées.
(refus, faute de palces : près d'une centaine de personnes sur nos sorties nature)
* Mais aussi des militants bénévoles investis dans 36 structures de concertation.

Des sollicitations et des partenariats en progression suite :

* au classement du massif de Haye en forêt de protection obtenu le 30 octobre 2018,
* à l'attribution du Grand Prix de l'Académie Stanislas décerné le 20 janvier 2019,
* à la réalisation de projets et aux animations portées par les services civiques et les stagiaires,
* au projet collectif porté maintenant depuis plusieurs années par les bénévoles, militants, adhérents et personnes-ressources de la fédération

Rappel - Plan d'Actions 2019

1 - Les rendez-vous nature de Laxou – 9° année
2 - Les sorties nature
3 - Hirondelles et Martinets - Poursuite du projet sur Laxou
4 - Initiatives « nature ordinaire » spécifiques au projet 2019, en partenariat ou pas
5 - Fiches de sensibilisation grand public
6 - Jeux nature au Parc (en lien avec initiative « Festival Sauvage » si reconduction en 2019)
7 - La campagne à la ville – 3° édition
8 - Fête des Coteaux de Ludres – TVB – ABC - Exposition
9 - Partenariat avec l'OCCE et la Cité des Paysages de Sion – Les « paysages » pour les scolaires
10 - Actions pédagogiques de valorisation des patrimoines sur Vandoeuvre en partenariat avec la ville
11 - Actions ponctuelles et partenariats non prévues au programme
12 - Les trophées de l'Environnement 54 – 5° édition
13 - Conception d'un outil et /ou d'un jeu pédagogique
14 - Accueil Services Civiques et Stagiaires
15 - Formations et journées de sensibilisation pour les militants et les bénévoles
16 - Éco-manifestation
17 - Investissements – Communication
18 - Mise en place du projet « Sentinelles de la nature» et formations de « Guides Nature » sur le 54
19 - Fonctionnement et participation au débat public

2019 – De nouveau, une très bonne fréquentation du public

* Les Rendez-vous nature de Laxou, 9° année :
900 personnes pour les six conférences proposées. Nous sommes à environ 7200 personnes ayant fréquenté les 54 Rendez-vous Nature de Laxou.
3 autres conférences supplémentaires ont été proposées en partenariat avec l'association « Sauvons nos Coteaux de Ludres » pour une fréquentation de 200 personnes. Soit environ 1100 personnes pour 9 conférences.

* Sorties nature
FLORE 54 a organisé ou a été partenaire sur une vingtaine de sorties et sorties-animation nature pour plus de 500 personnes et 15 sorties pour le centre social de Nancy Beauregard pour 140 personnes.
Sur quelques sorties, nous avons dû refuser du monde, faute de place, sur 9 sorties pour 80 personnes.

* D'autres animations et manifestations réussies ou très réussies, où nous étions :
Soit organisateur, soit co-organisateur ou soit en partenariat : Fête d'automne Laxou Provinces, Fêtes des Coteaux de Ludres, Do it Your Self, conférence, jeux Nature au Parc, Désir de Nature de la nature, la Transhumance, Fête de la courge, Fête du fruit, Fête de la science, la Campagne à la Ville, animations pieds d'immeubles, fête des potirons, sensibilisation lycée Callot Vandoeuvre, jardin de vie, jardin de ville, trocs plantes …

Plusieurs demandes de participations à des animations et manifestations, demandes en hausse par rapport à 2018, n'ont pu être satisfaites faute de temps, faute de moyens et/ou faute de bénévoles disponibles !

B - Bilan des animations en lien avec le public et formations : actions 1 à 18

A partir du planning édité chaque semestre, l'année 2019 a vu un très bon niveau de fréquentation sur les différentes animations proposées.

Partenariats

Partenariat : c'est aussi simple que cela

Celles-ci, diverses et variées, ont été :

* Soit portées par la fédération

* Soit menées en partenariat avec des structures adhérentes :

ATC, Conseil de Proximité Laxou Village, Coteaux de Ludres, Floraine, Ailes Laneuveville, la Régie de Quartier de Laxou Provinces, ALPE Laxou, Jardinot, la SFOLA, la ferme du Plateau, LORTIE, Terre de Liens Lorraine, SPIGEST, jardins citoyens, l'Atelier Vert, MJC des trois Maisons, la ville de Laxou, Mamey, Vandoeuvre …

* Soit menées en partenariat avec des structures non adhérentes :

Centre social de Nancy Beauregard, l'OCCE, GEML, CPEPESC, l'ENSAIA, API Est, le collectif Renard GE, l'ASPAS, l'ONF, des écoles, la Cité des Paysages, des radios associatives locales, le Lycée de Pixérécourt, MJC Nomade, le CGA Bio, COB 21 ou encore des collectivités telles que Villers-lès-Nancy, Essey-lès-Nancy, Heillecourt, la Métropole, le Conseil Départemental 54, Malzéville, Lunéville, Société d'Horticulture, LNE, RCF, Radio Fajet, RCN, Si l'on se Parlait, Jeunes et Cités, MJC Massinon …..

Pour FLORE 54, les priorités sont données à ce que tous les publics soient touchés en y intégrant une dimension sociale et veillons à ce qu'il y ait une réelle diversité dans les animations proposées.

L'esprit partenariat !

Action I – Les Rendez-vous Nature de Laxou

Une action bien connue et bien encrée maintenant - 700 personnes en 2011, plus de 800 en 2012, près de 900 en 2013, plus de 900 en 2014, près de 900 en 2015 et 2016 et plus de 800 en 2017 et 2018, 900 personnes en 2019 : le succès est bien au rendez-vous et se confirme !
Le seuil des 7200 participants est franchi.

FLORE 54 assure les coûts de prise en charge des frais, défraiements et le déplacements des intervenants, des différents tirages notamment photos pour décor de la salle qui sert d' « accueil », du pot de l'amitié offert au public à la fin de chaque conférence, des frais de diffusion et d'envoi de la communication de chaque conférence.

Au-delà de nos co-financeurs habituels (CD 54, Métropole et DREAL), nous ne pourrions assurer cette prestation sans le soutien important

* de la ville de Laxou (mises à dispositions gratuites de la salle Pergaud, d'un technicien si besoin, des moyens techniques et de la prise en charge du coût des flyers),
* de la Gazette Lorraine et de l'Agence 21pixels qui assure gracieusement la réalisation des moyens de communication (flyers : textes, photos, mise en page),
* Les rendez-vous nature de Laxou sont organisés en total partage entre la ville de Laxou, La Gazette Lorraine et FLORE 54.
* Merci également au Conseil de Proximité de Laxou village, aux médias et aux nombreuses structures adhérentes ou aux particuliers qui assurent le relais de l'information dans leurs réseaux respectifs.

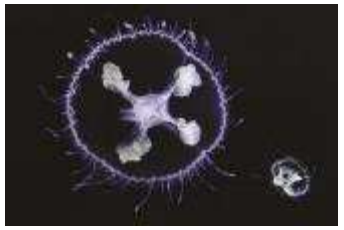

la ville de Laxou et FLORE 54 présentent

Les rendez-vous nature de Laxou

FLORE 54 — Ville de Laxou

De nouveau en 2019, 8 intervenants de qualité et pédagogues qui, ont été tous très appréciés pour leur compétence sur les sujets proposés :

1 février – Itinérances subaquatiques – Alexis Denis et Alain Lemfre
22 mars – Le gobie d'eau douce – A.C. Monnier et P. Pommeret
26 avril - Le Martinet noir – Gérard GORY
15 juin – Les Tiques – Julien Marchand
18 octobre – La vie des Intra terrestres – A. Auclerc
15 novembre – La Moselle Sauvage – Alain Salvi

Action 1 - Les conférences supplémentaires en 2019

Une action portée part l'association avec différents partenaires dont le Conseil Départemental 54, la ville de Ludres et FLORE 54

200 personnes pour ces conférences proposées par l'Association « Sauvons nos Coteaux de Ludres

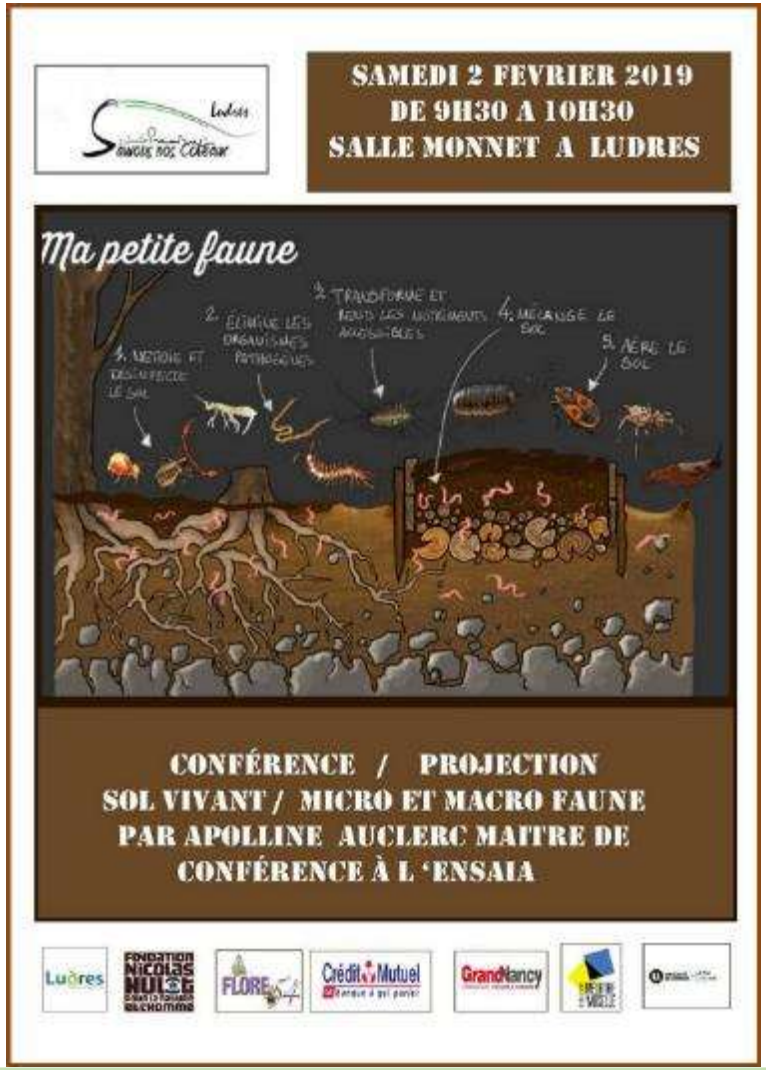

Action II – Les sorties Nature

De nombreuses sorties nature à thème dont -comme chaque année- certaines sont venues s'ajouter aux programmes semestriels préétablis. Plus d'une vingtaine de thèmes originaux proposés au public :

* Sur l'animal : , jardins : culture sur sol vivant, les traces de castors, oiseaux des parcs et jardins, comptage et bagage des oiseaux, milieux aquatiques et zones humides, sonneur à ventre jaune, sortie «ramassage des amphibiens et découverte des amphibiens sur le site de Bellefontaine »
* Sur la flore : plantes messicoles, orchidées et autres, le patrimoine naturel en ville, la forêt (Pont à Mousson, Saulxures, forêt de Haye, coteaux de Ludres,)
* Rallyes découvertes : rallyes sentiers Laxou, balade verte et bleue Laxou-Ludres, Plateau de Haye écrin de verdure, Bellefontaine Champigneulles,
* Découverte patrimoine et nature : friche Laxou, Loups de guerre, le Ried en Alsace, le sel dans le Vermois. En Quête des sentiers de Laxou, la Côte de Delme, le site historique de la Fourrasse à Champigneulles, site de Sion, comblement des fonds de Toul, coteaux et vergers de Vandoeuvre …
* Patrimoine : Mines du val de fer Neuves-Maisons, mine de sel Varangéville, chevalements de puits à sel val d'Arros, Haraucourt
* D'autres sorties animations : balades centre social Nancy Beauregard, animations jeunes au parc d' Agrément de Champ-le-Bœuf, coteaux de Ludres

Certaines sorties sont gratuites pour les participants : celles avec animation ENS du CD 54 (ramassage des amphibiens Bellefontaine, site de Sion, Moselle sauvage...), prise en charge des animateurs par le CD 54 ou la sortie du parc d'Agrément en lien avec Jeux Nature au Parc ou la cité des paysages ou encore le CEN Lorraine sur la Moselle Sauvage.

En 2019, de nouveau un très bon taux de fréquentation, nous avons dû refuser du monde sur 9 sorties (80 personnes concernées).
Trois sorties n'ont pas été réalisées, une sur Bois Le Prêtre qui a été reportée, suite mauvais temps, et deux pour le Centre Social de Nancy Beauregard pour cause de mauvais temps également.

Un très grand MERCI à Stanislas et à Françoise qui, durant 4 années, nous ont fait découvrir avec passion la nature si proche de nous mais si extraordinaire. Que des beaux souvenirs sur la quarantaine de sorties nature assurée pour FLORE 54 !

Une mutation professionnelle à Rennes fera les beaux jours de la LPO locale…
…Avec une sortie par mois « déjà » programmée !

Action III – Hirondelles et Martinets

3° année sur ce projet, la proposition de pose de nouveaux nichoirs à martinets et hirondelles n'a pas été réalisé
Seul le suivi des populations au niveau local a été effectué ainsi que l'état des deux mares à boues réalisées sur le site de « Réalise » au cœur du quartier Zola de Laxou.

Un autre projet a été suivi par différents partenaires (LPO, COL, Métropole, Ville de Vandoeuvre et FLORE 54 et le CAP'S Carrefour Public d'accompagnement Public Social) sur le site du château de Brabois et des écuries attenantes.
Une visite rapide sur site a permis :

-La présence récente de plusieurs nids d'Hirondelles rustiques (espèce protégée) dans les anciennes écuries,
-La présence de nids récents d'hirondelles des fenêtres (espèce protégée),
-Des indices de présence (guano) d'au moins 3 espèces de chauve-souris (espèces toutes protégées),

Compte tenu des éléments observés, il sera nécessaire de déposer un dossier de demande de dérogation au titre des espèces protégées avant toute intervention sur le bâti, que ce soit intérieur ou extérieur, château ou écuries.

Etant donné les éléments observés, un dossier de demande de dérogation au titre des espèces protégées devra être déposé avant toute intervention sur le bâti, que ce soit intérieur ou extérieur, château ou écuries.

Action IV – Initiatives « nature ordinaire » spécifiques au projet 2019, en partenariat ou non

Plusieurs actions ont été menées sur ce thème en 2019 dont :

* La faune au jardin, utile ou pas utile ? Jardin des 1000 fleurs Régie de Quartier Laxou provinces (24 avril)
* Sortie sur «Culture sur sol vivant » à Heillecourt avec Vent de Nature (15 mai)
* Balade gourmande des Vignottes à Laxou (découverte des patrimoines locaux) (7 juillet)
* Animation sur le thème « A la rencontre des légumes anciens » à la MJC des Trois Maisons à Nancy (1° juillet)
* Les comblement des fonds de Toul (sortie patrimoines naturels et historiques)(6 octobre)
* Comptage et bagage des oiseaux sur le site de Sion (23 octobre)
* Découverte de la Moselle Sauvage avec le Conservatoire des Espaces Naturels de Lorraine (16 novembre)
* Le concours photos sur Villers-lès-Nancy « un certain regard » en partenariat avec l'association DEVIBRA (23 et 24 novembre)

Action V – Fiches de sensibilisation grand public

La fiche « Empreinte » est maintenant terminée, en attente des autres pour tirage et mise à disposition comme outil pédagogique sur le site Internet

Les fiches de sensibilisations suivantes sont en voie de finalisation – Nécessité de relecture de chaque projet par une ou des personnes-ressources :

* Fiche détritivore
* Fiche Hérisson commun
* Fiche Hirondelles et Martinets
* Fiche mellifères

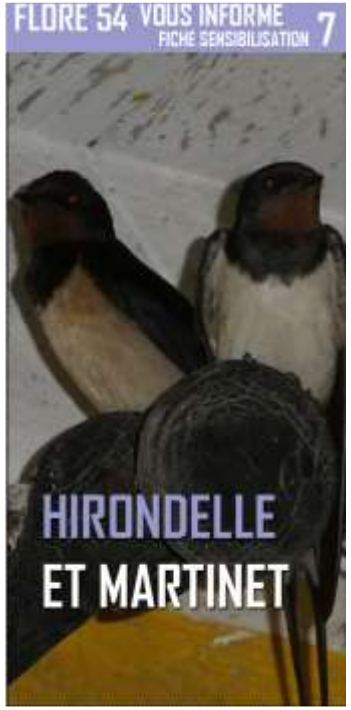

Action VI – Jeux Nature au Parc – 2° édition – Mercredi 28 août 2019 – Parc d' Agrément de Laxou Champ-le Bœuf – Plateau de Haye

De nombreux partenaires pour cette manifestation dont c'était la 2° édition : Mairie de Laxou, Mairie de Maxéville, Métropole du Grand Nancy, Conseil Départemental 54, Ville de Nancy, DREAL, Lorraine, société Cravlor, FOL 57, Conseil de Proximité de Laxou Village, Danièle SCHULTHESS (illustratrice du magazine la Salamandre), Floraine, Sauvons nos Côteaux, MJC des Trois Maisons, Régie de quartier de Laxou Provinces, Jardinot, l'Atelier Vert, Jean-Jacques PETITEVILLE, Lorraine Nature Environnement, La Compagnie des Ânes, Aurélie MARZOC, MJC Massinon, La Ferme du Plateau de Haye, CPEPESC, GEML, Graine Lorraine, Les Petits Débrouillards, Extens'Arts. Et avec le soutien de plusieurs médias.

Objectifs du projet, piloté en partie par deux services civiques qui se sont succédés :

* Présenter des animations en lien avec l'environnement afin de sensibiliser à la découverte de la biodiversité, de la nature et de certains patrimoines naturels locaux
* Animer le territoire et, pour cette action, plus particulièrement sur le plateau de Haye
* Créer du lien intergénérationnel dans un esprit convivial et familial
* Créer un événement d'importance en partenariat avec des collectivités, des associations, des structures d'animations locales et des personnes-ressources pour mettre une touche de nature dans les compétences habituelles
* Toucher un public de quartiers prioritaires, peu ou pas sensibilisé par la préservation de la nature
* Assurer un événement important sur la dernière semaine d'août, peu d'animations et d'activités sont proposées sur cette semaine

Un projet bénéficiant du contrat de ville – Avec le soutien des villes de Laxou, Maxéville, Nancy, de la Métropole, du CD 54 et de l'Etat puisque l'action concerne les zones du Plateau de Haye – Champ-le-Bœuf (Maxéville / Laxou) – du Plateau de Haye Nancy-Maxéville (Nancy / Maxéville) - des Provinces (Laxou).

Au-delà du soutien financier à cette manifestation, FLORE 54 mène différents partenariats ou actions avec des structures locales : Emission « Radio Bio Divers Cité » avec RCN, animations jeunesse au parc d'agrément avec le centre jeunesse loisirs de Maxéville, animations en pied d'immeubles, soutie et visite de la ferme urbaine, visite découverte nature des différents quartiers dont le parc d'Agrément sur Laxou Champ-le-Bœuf et le parc forestier sur Nancy plateau de Haye.

– Jeux Nature au Parc – Suite

Une manifestation globalement réussie, bonne fréquentation, mais une nouvelle fois, la météo a perturbé la manifestation

* 500 visiteurs sur l'ensemble de la manifestation
* 25 personnes pour la balade découverte très appréciée du Parc est de ses alentours animée par David JANSER
    - Plus d'une centaine de personnes au spectacle de jonglage avec Jérémy DUVAL de Extens'Arts
    - L'ensemble des animations bien appréciées
* 80 personnes pour visionner le film « L'Odyssée de PI » au CILM - Séance reportée au CILM suite météo.

Un bilan évaluation détaillé a été réalisé, avec avis des participants, afin d'apporter des amélioration à l'édition 2020

Principaux points soulevés :

Si possible, faire porter le projet par un seul service civique
Réaliser la communication plus tôt (affiches, flyers, outils numériques), difficulté de diffuser de l'info en août
Voir avec la mairie de Laxou une signalétique extérieure du Parc
Revoir la répartition des stands et animations sur le site avec plan aux visiteurs
Apporter plus de disponibilité aux structures participantes
Mettre en place une sono
Améliorer la gestion des déchets, même si peu sont produits

Il est prévu une troisième édition Le Mercredi 26 août 2020

Action VII – La Campagne à la Ville – 3° édition – Dimanche 15 septembre 2019

Action menée pour la 3° année consécutive, en partenariat avec le Conseil de Proximité de Laxou village avec le soutien de la ville de Laxou. Très belle édition qui a rassemblé près de quarante acteurs pour une cinquantaine d'activités ou animations au cœur de Laxou village dont :

Animations : ALPE Laxou, Collectif Renard, ENSAIA, Floraine, GEML, Le Florain, Nature et Bouts d'ficelle, Société Centrale d'Horticulture. Société Lorraine de Mycologie, Chantal CHRETIEN, FLORE 54.
En direct de la ferme : Ferme des Essarts, Ferme du Pichet, Les Compagnons du Fer.
Producteurs locaux : Api Est, Artisans du Monde, Atelier du Brossoyot, Bois du Moulin, Chemin de terre, L'Arbre à Ivoire, La Chaouette, Les Croqueurs de Pommes, Osier Plaisir, Santé Nature Solution.
Artistes : Tout et Art-fer, Jean-Claude THIRION, Denis AUBRY, Jean-Jacques PETITEVILLE, Simone DEZAVELLE.
Autres participants : ATMO Grand Est, Association des Usagers Flandre 15, Jardinot, Jardins Citoyens de Laxou, Les Rangers Grand Est, Vent de Nature, MJC Laneuveville, Vet'ethic.

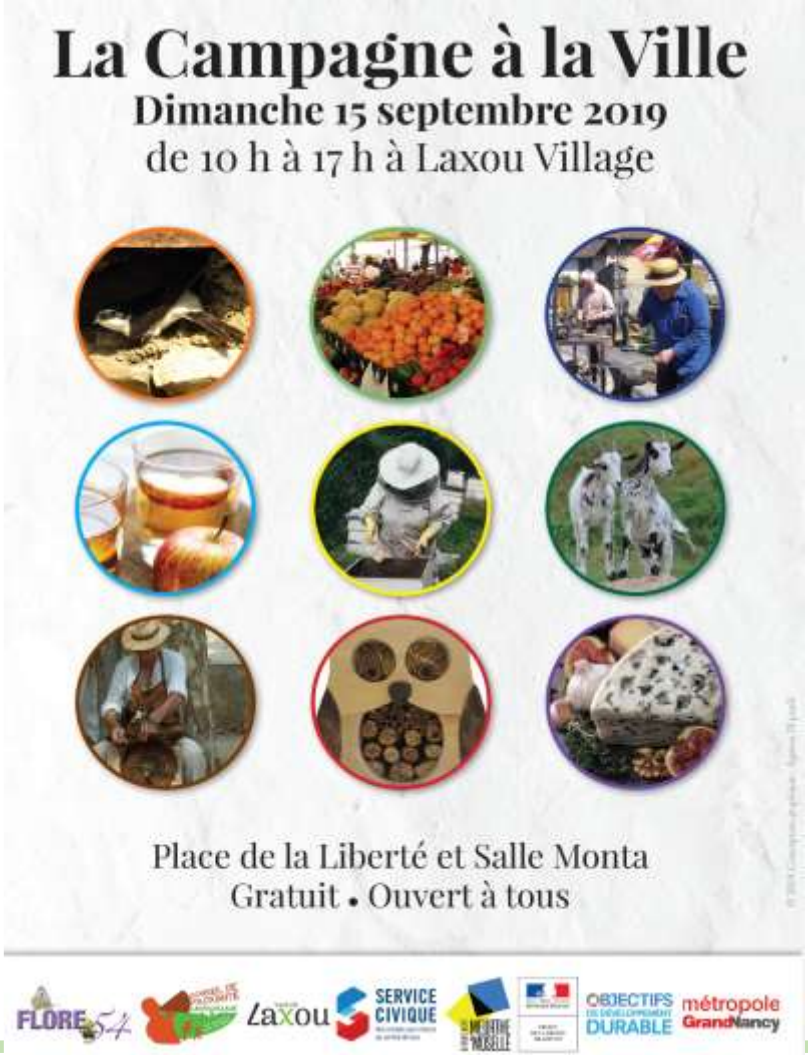

Mise à disposition d'une partie de mission de deux services civiques quoi se sont succédés sur le projet : contacts avec les participants, recherche de nouveaux intervenants, animations, moyens techniques et pour partie la communication …

* Très belle météo et manifestation se déroulant le week-end du livre sur la place à Nancy (et non lors de la fête du patrimoine)
* Bonne présence du public, au moins 1200 personnes, soit environ + 50 % par rapport à 2018
* Très bonnes relations avec les services techniques de la ville et la police municipale (moyens dédiés et sécurisation de la manifestation)
* Satisfaction unanime des exposants prêts …. pour une 4° édition en 2020

Quelques photos de la Campagne à la Ville

Action VIII – Coteaux de Ludres – Partenariat avec « Sauvons nos Coteaux »

Poursuite du partenariat par un soutien de FLORE 54 aux actions pilotées et mises en œuvre par l'association Sauvons nos Coteaux et différents partenaires dont la municipalité de Ludres, le CD 54...

Valorisation des coteaux de Ludres : Trame Verte et Bleue / Biodiversité, découverte des coteaux, animations et fête des coteaux de Ludres

* 3 conférences pour 200 personnes – Le 2 février sur les sols – Le 29 mars sur l'agropastoralisme - Le 25 avril sur la chèvre Lorraine
* Du 14 mars au 17 avril – Exposition à la Médiathèque de Ludres sur le pastoralisme
* Le 21 août – 6° édition de la découverte TBV urbaine de Laxou à Ludres, accueil et pique nique au jardin pédagogique – 52 personnes
* 8 septembre – Fête des coteaux – Plus de 30 animations – Très bonne fréquentation pour cette 11° fête des coteaux environ 800 personnes
* Tenue de 5 ateliers pédagogiques et animations sur les écosystèmes à destination de 120 élèves du lycée Callot de Vandoeuvre

Pour ses actions sur le verger pédagogique,
l'association « Sauvons nos Coteaux » s'est vue attribuer le prix Jean Joseph Picoré 2019

Action IX – Partenariat avec l'OCCE et la Cité des Paysages de Sion les « paysages » s scolaires et création d'une mallette

L'action est initiée avec l'OCCE 54 (Office Central de la Coopération à l'Ecole département 54), et en partenariat avec la Cité des Paysages de SION. L'objectif est de travailler sur la thématique des paysages notamment vis à vis des scolaires. Nos travaux en commun depuis 2015 ont permis de mener à bien cette action « réussie » à destination des scolaires sur plusieurs journées en 2017 et malheureusement, celle-ci n'a pu être reconduite et nous le regrettons !

FLORE 54 avait toutefois réalisé en 2017 et mis à disposition différents documents qui sont toujours d'actualité :

* 5 fiches pédagogiques « cycle III » servant de support aux enseignants du département sur différentes thématiques paysages
* ainsi que 2 jeux sur les paysages : « Paysage Imagé » et « Petit bac des Paysages »

PETIT BAC DES PAYSAGES

TROUVE UN MOT EN RAPPORT AVEC LE PAYSAGE QUI COMMENCE PAR LA LETTRE ...

Règles du jeu: Pour chaque tour, choisir une lettre de l'alphabet puis remplir une ligne du tableau ci-après dans un temps imparti, chaque mot devant avoir un lien avec les différents thèmes en rapport avec le paysage. Au bout de 5 tours, compter vos points. Une réponse correcte correspond à un point. Celui qui a marqué le plus de points a gagné.

Joueur : Prénom ..... Nom .....

Tableaux de jeu — Thème général : Paysages

Lettre	Elément Ville	Elément Campagne	Météo	Animaux/Insectes	Arbres	Plantes	Fruits/Légumes	Nombre de points
Tour 1								

Des échanges et rencontres ont eu lieu avec l'OCCE sur le projet de réalisation d'une mallette pédagogique sur le thème des paysages – Celle-ci sera réalisée en 2020

Action X – pédagogiques de valorisation des patrimoines sur Vandoeuvre, en partenariat avec la ville

Suite à différents contacts et rencontres faits en 2008 avec la responsable gestionnaire des espaces naturels de la ville et l'élue en charge de la délégation :
FLORE 54 a pu mettre en place l'action d'une stagiaire Licence Environnement de l'Université de Lorraine durant 8 semaines sur la mise en œuvre d'un circuit pédagogique sur la découverte des Sentiers, Coteaux et Vergers, en lien avec les patrimoines communaux (sous forme d'un circuit rallye découverte sur panneaux fixes ou d'un livret pédagogique).

Le rapport de stage, validant la licence, a repris un état des lieux des coteaux de Vandoeuvre sur : *la situation des coteaux, * leur état, * le repérage de différentes parcelles avec une proposition de circuit pédagogique avec plans de valorisation, * un choix thématique de supports pédagogiques, * une proposition d'emplacement des panneaux le long du parcours, * ainsi que les proposition de contenu à mettre sur les panneaux.

La 2° partie du projet qui consiste en un reportage photos sur les 4 saisons est remis ultérieurement suite à problèmes de santé de la personne bénévole qui s'est proposée pour mener cette action

Action bénéfique pour l'étudiante qui a trouvé un stage en adéquation avec sa formation, pour la ville de Vandoeuvre puisqu'un projet de qualité peut se concrétiser et pour FLORE 54 qui montre sa capacité à pourvoir travailler avec des collectivités sur un projet de sensibilisation et de valorisation d'espaces naturels

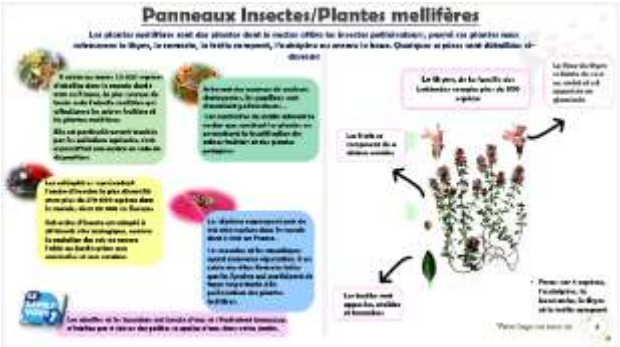

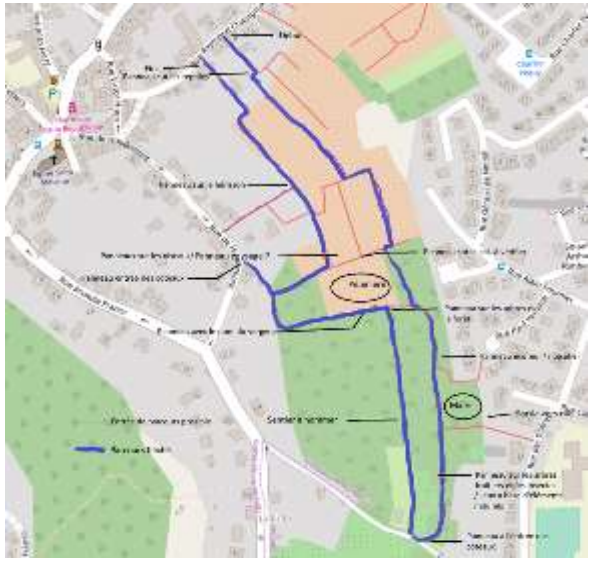

Actions XI – ponctuelles et partenariats non prévus au programme

A - Avec une quarantaine de structures (assos et collectivités) membres de FLORE 54 - Page 1/2 - :

Coteaux de Ludres : animations + 3 conférences
AILES Laneuveville : « dit Your self »
ATC Route du Monde : plusieurs sorties nature et patrimoine
Conseil de Proximité de Laxou Village : balade gourmande
MIRABEL-LNE sur plusieurs dossiers…dont projet régional forêt et formations, G7
Grain de Sâ : dossier Méthanisation
La Gazette Lorraine : livret forêt de Haye …
ALPE Laxou : dossier jardins, animations « En Quête des sentiers de Laxou »
EDEN : déchets, PDU, TRAM, PLUi Bassin de Pompey
ADLF : défense de la ligne SNCF 14 Pont St Vincent Merrey
Terre de Liens : soutien à différentes initiatives
Ecomusée d'Hannonville sous les Cotes : actions diverses, contacts réseaux
Asso Massif de Haye : circulation véhicules en forêt, charte forestière massif de Haye
Floraine : gestion forestière ONF 54, accueil massif de Haye, A31 Bis, SPIGEST, RTE, sortie
SFOLA : sortie nature
Régie de Quartier Laxou provinces : fête d'automne, animations jardin des 1000 fleurs
Jardins citoyens : animations jardins,
DEVIBRA : dossiers Villers dont ENS, TRAM, pelouses calcaires, concours photos…

Jardins citoyens : animations jardins,
DEVIBRA : dossiers Villers dont ENS, TRAM, pelouses calcaires, concours photos…
Jardins du Pâquis : fête nature à la MJC Savines de Clairlieu
Ferme urbaine : soutien à différents dossiers, animations
CLCV 54 et Neuves Maisons : CODERST, plateau Ste Barbe
Ville de Laxou : Sortie Patrimoine nature et Copil Envit
Vandoeuvre : fête de la nature, Tram, château de Brabois
HEPAD Benhichou : animations et suivi aménagements paysagers
Eco Musée d'Hannonville : échanges partenariaux
Grain de Sâ : dossier méthanisation
FNE : réseau Biodiversité, forêt, agriculture, sentinelles Nature
FLEUR Fléville : usine d'enrobé et action déchets fast-food
CEN Lorraine : conférence et sortie nature, diffusion infos
Jardin citoyens : animations et actions stagiaires Pixérécourt
Golf de Longwy : aspects juridiques
MJC des trois Maisons : animation
Lortie Malzéville : accueil stagiaire et projet pédagogique
Mamey : dossier pollution
Nature et Bouts d'Ficelles : partenariats animations
Vent de NATURE et Mieux Vivre à Gorcy : foires BIO
Villey Saint Etienne : aménagements sentier pédagogique …
Atelier Vert : Mallette sur les amphibiens

Et toutes les autres …..

A - Avec une quarantaine de structures (assos et collectivités) membres de FLORE 54 - Page 2/2 - :

Action XI - Partenariats autres et actions ponctuelles…en 2019 – Page 1/2

B - Avec plus de quarante structures non membres de FLORE 54 – Page 1/2 :

ONF : évolution du futur plan de gestion du massif de Haye, déchets
Centre Social de Nancy Beauregard : balades nature,
Vandoeuvre MJC- CS Nomade : fête de la poule, fête de la science
OCCE 54 : rencontres et réflexion sur mallette des paysages
Cité des Paysages : action amphibiens Bellefontaine
ENSAIA projet caractérisation des sols , partenariat Jardi Biodiv
Collectif régional loup (travail inter associatif)
Collectif renard Grand Est : actions de protection et rencontre député
GEML – concertation CDCFS, ripisylves de la Vezouze
Collectif A31 Bis, ATPCV, COP 21 et élus du Toulois : A31 Bis
Pixérécourt : projet légumineuses et actions écoles
Lycée Majorelle de Toul et Malzéville Action légumineuses + prêt de l'exposition
Radio Caraïbe Nancy : création de l'émission « BIO Divers CITE »
Radio RCF : trois minutes nature
Radio Fajet : clips radio animations FLORE 54
COL : Action hirondelles et martinets Laxou et Nancy
Fêtes de la nature : Chenicourt, Jardin de vie jardin de ville
Heillecourt : concertation et suivi travaux étang de l'Embanie
Villers-lès-Nancy : COPIL Evt + ENS et pelouses calcaires
Métropole : Des Hommes et des Arbres, TRAM, COPIL Environnement, jardin de ville
CGA Lorraine : Projet AMI TVB vallée de la Seille
Coquelicots Nancy, Vigneulles et Lunéville : soutien FLORE 54 – Appel national et citoyen
Pixérécourt et Malzéville : la Transhumance, bourse aux plantes
Lycée Varoquaux Tomblaine animation
Sac au Dos, Si l'on se Parlait Laxou, Habitat et Humanisme : balade gourmande
Jeunes et Cité, MJC Massinon : « ça bouge en bas de chez toi »
Mines du Val de Fer Neuves Maisons et Mine du sel de Varangéville
Maison du Sel Haraucourt
Loana, Hirrus et cité des paysages : migration et bagage des oiseaux
Mairie d'Heillecourt : étang de l'Embanie
LPO et fédé 54 de Pêche : ripisylve Vezouze
CD 54 : Projet APPB plateau Ste Barbe
Association Maison forestière de Champigneulles
ASPA, Aspas : loup de plaine
CAUE : soutien stagiaire
Fondation Batts : jury soutien associations
Conseil Départemental 54 : audit ENS, plate forme de l'engagement bénévole …
Saint Nicolas de Port : jury concours aménagement zone nature loisirs
Association le Florain : soutien à l'action
Société Centrale d'Horticulture : Fête des potirons Lunéville
Villages Lorrains et Renaissance du Vieux Metz et des Pays lorrains : forêt de Haye
Office du Tourisme de Nancy et Grand Nancy : « une histoire commune »
Est Républicain Nancy : circuit Trame Vert et Bleu et patrimoine sur l'agglo

B - Avec plus de quarante de structures non membres de FLORE 54 – Page 2/2 :

Action XII – Les trophées de l'Environnement 54 – 5° édition

En partenariat avec :

Mettre en valeur les différentes initiatives prises dans le domaine de l'environnement, mais aussi du cadre de vie, sur l'ensemble du département de Meurthe-et-Moselle.

Pour cette 5° édition :

- Une catégorie de crée pour les communes de moins de 2000 habitants
- 38 dossiers remontés pour les 5 catégories (forte progression)

Et avec le soutien de :

Un réel succès 2019 au niveau de la participation et présence nombreuse à la très belle soirée de remise des Trophées au conseil départemental 54 le vendredi 13 décembre avec au programme :

- 18 h 00 - Spectacle « Les Mystères du sol » par la troupe Collaps'Art
- 19 h 00 - Présentation des dossiers des 5 catégories
- 19 h 30 - Remise de prix aux 5 lauréats et remise d'un prix « coup de cœur »- Mot des élus
- 20 h 00 - Pot de l'amitié
- 20 h 30 - Buffet sur réservation (18 €) avec scénettes par la troupe « Mon association »

Les gagnants de cette 5° édition sont

Catégorie A : initiative/action à caractère individuel ou prise par un petit groupe de personnes
Lauréat : Anne Blanchard pour le projet ……..

Catégorie B : initiative/action menée par les scolaires (maternelle, primaire, collège)
Lauréat : le Collège Jacques Callot de Vandoeuvre pour le projet ……..

Catégorie C : initiative/action menée par une structure associative non adhérente à la fédération →
Lauréat : l'association Le Sentier des Vigroux à Maxéville ……..

Catégorie D : initiative/action menée par une structure associative adhérente à FLORE 54
Lauréat : le Jardin partagé de la MJC des Trois Maison à Nancy ……..

Catégorie E : commune de moins de 2000 habitants
Lauréat : La commune de Mamey ……..

Le coup de cœur du jury :
Comité agricole du pays du Toulois pour le projet « Cultivons mellifère »

Action XIII – Conception d’un outil et / ou d’un jeu pédagogique

Jeu sur les feuilles d’arbres

Jeu « qui suis-je »

Jeu reconnaissance légumes anciens

Panneau pédagogique sur les tiques

Pâtissons

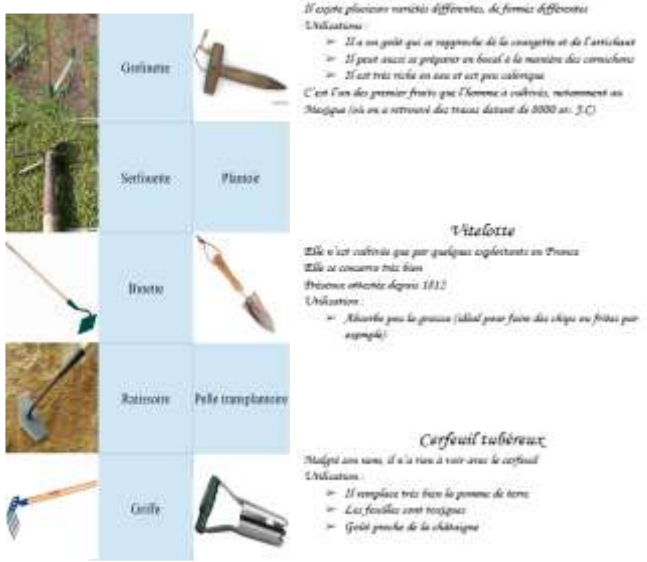

Vitelottes

Cerfeuil tubéreux

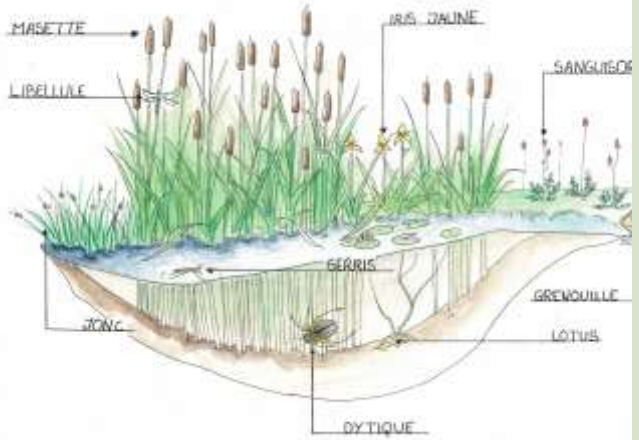

XIV – Services Civiques et stagiaires – Année 2019

Le renouvellement de l'agrément porté par LNE (MIRABEL) a été renouvelé début 2019, avec possibilité de porter la durée du service civique à 8 mois. Une erreur administrative des services de l'Etat n'ont pas permis d'accorder à certaines structures, dont FLORE 54, de pouvoir gérer directement les premiers contrats 2019.
Cela a été régularisé fin 1 trimestre 2019.

Avec LNE, FLORE 54 a pu porter à 5 l'accueil de services civiques en 2019, Toutefois une demande d'avenant à été sollicitée auprès des services de l'Etat pour compléter deux départs anticipés pour raison de CDD.

<u>La présence de services civiques sur 2019 à FLORE 54 pour un total d'environ 30 mois se présente ainsi</u> :

* fin d'un contrat 2018/2019 mi février au lieu de mi-mars (rupture anticipée de 1 mois pour CDD)
* un contrat de 6 mois de mi novembre 2018 à mi-mai 2019
* un contrat de 6 mois de février à Juillet 2019
* un contrat de 8 mois de février à septembre (rupture anticipée au bout de 9 semaines pour CDD)
* un contrat 8 mois de début juillet 2019 à début mars 2020
* deux contrats de 8 mois de mi-août à mi-avril 2020
* un contrat de 8 mois (avenant) de mi-novembre à mi-juillet 2020

<u>Cinq stagiaires sont venus à FLORE 54 pour un total de 29 semaines (soit + 11 semaine par rapport à 2018)</u> :

* une stagiaire « 3° année licence » Université de Besançon pour 4 semaines
* une stagiaire « 3° année licence » Université de Metz pour 8 semaines
* une stagiaire « 1° année BTS » Pixérécourt pour 8 semaines
* une stagiaire « 1° année sciences-po » Paris pour 6 semaines
* un stagiaire « 1 année BTS » Pixérécourt pour 3 semaines

1° Expérience professionnelle

Autonomie

Travail en équipe

Engagement

Connaissance d'un réseau

Echanges et rencontres

Projets

Prises de parole Animation

Au service de tous

Volontaire

L'accueil de ces jeunes apporte plusieurs points positifs :

Renforcement du travail d'équipe et donc un peu moins «d'isolement» pour ces jeunes ;
Echanges, expériences et convivialité plus importants entre les jeunes venant de parcours différents;

* Possibilité de répondre à plus de demandes d'animations et d'activités pour la fédération donc renforcement de la connaissance d'un réseau structuré et possibilité de nombreux contacts pour les jeunes accueillis;
* Globalement un plus pour tous les jeunes mais aussi pour la fédération FLORE 54 (nombre d'actions, de projets et d'animations supplémentaires);

Est Républicain du 5 octobre 2019
Laxou - Environnement - Flore 54 - le tremplin du service civique

- En 2019, courant mai et juin, nous n'avons pu couvrir une offre de service civique, faute de candidature. Sans en connaitre les raisons, nous avons été de nombreuses structures dans cette situation.
- Sur l'année, c'est plus de 35 candidatures de services civique que nous avons reçues dont 1/3 en candidatures directes
- Au niveau des stagiaires, une trentaine de demandes en 2019, en forte progression, dont 4 demandes d'apprentissage, 9 demandes en alternance ainsi que 5 demandes de stages « lycée » de jeunes Mineurs

Chaque service civique a pu faire ses journées de formation (PSC1 et au minimum une autre journée ainsi que différentes journées de sensibilisation ou de participation aux formations faites par FLORE 54 ou LNE).

Chaque service civique en recherche d'emploi a répondu à plusieurs offres d'emploi durant sa présence et a participé à différents entretiens d'embauche.

Le Président de FLORE 54 assure le tutorat de l'ensemble de ces jeunes. Un suivi ainsi que des entretiens sont faits régulièrement sans oublier diverses mesures favorisant leur projet d'avenir.

Les Services Civiques

2018-2019

Yasmine MOUDJAHED
Trophées Environnement
Année 2018 – Flyer FLORE

Sophie Collignon
Rédaction du livret
de la Foret de Haye

2019

Laure DERSON
Balade gourmande
Sentinelles Nature et action Tiques

Julie Defienne
Actions pédagogiques
Départ anticipé

2019 - 2020

Loïs Furgaut
Jeux Nature au parc, campagne
à la ville et fiches sensibilisation

Maëlle KLEIN
Co construction plan d'action 2020
Mallette Amphibiens

Eloïse Boudinot
Trophées de l'Environnement 2019
Mallette paysages

Maëlle Voisin
Carte sur les points d'intérêts de
la forêt de Haye et outils
pédagogiques

Les services civiques présents en 2019

Yasmine MOUJAHED, du 19 sept. 2018 au 09 mars 2019 (rupture anticipée pour cause de CCD au 18/02/2019

Tâches principales : Organisation de la 4° édition des Trophées de l'Environnement. Autres tâches : Réflexion et recherche de propositions sur des futures actions en lien avec le thème retenu pour l'année 2019 « Préserver la nature ordinaire » + Réalisation d'une plaquette de présentation de FLORE 54.

Sophie COLLIGNON, du 12 novembre 2018 au 11 mai 2019 pour 6 mois

Tâches principales : Finalisation du recueil sur le Massif de Haye (compléter et faire valider le contenu, trouver des illustrations, participer aux différentes démarches visant au financement de ce livret). Autres tâches : Plusieurs animations Grand Public.

Laure DERSON, du 04 février au 03 août 2019 pour 6 mois

Tâches principales : Avec le secteur associatif local, organisation d'une balade gourmande sur les sentiers de Laxou Village + Co-organisation de la 3° édition de La Campagne à la Ville. Autres tâches : Aide à la mise en place du projet « Sentinelles de la Nature » visant les dégradations ou les initiatives favorables à l'environnement.

Julie DEFIENNE, du 04 février 2019 au 4 octobre 2019 (rupture anticipée pour cause de CDD au 14 avril 2019)

Tâches principales : Pré-organisation de la 2° édition de Jeux Nature au Parc.
Autres tâches : Participation à des animations et réalisations de dessins pédagogiques.

Plus d'info sur le site Internet
rubrique « Qui sommes-nous »
Rubrique :
Services civiques et stagiaires

Loïs FURGAUT, à partir du 8 juillet 2019 pour 8 mois

Tâche principale : Organisation de la manifestation Jeux Nature au Parc à Laxou Champ-le-Bœuf - Autres tâches : Co-organisation de la 2° édition de La Campagne à la Ville, Validation de différentes fiches de sensibilisation et plusieurs animations Grand Public.

Maëlle KLEIN, à partir du 19 août 2019 pour 8 mois

Tâches principales : Co construction du plan d'action 2020 et réalisation d'une mallette pédagogiques sur les amphibiens et milieux humides de Lorraine - Autres tâches : plusieurs animations grand public.

Eloïse BOUDINOT, à partir du 19 août 2019 pour 8 mois

Tâches principales : Réalisation des Trophées de l'Environnement 2019. Réalisation d'une mallette pédagogique sur les paysages en lien avec l'OCCE 54 - Autres tâches : plusieurs animations grand public.

Maëlle VOISIN, à partir du 18 novembre 2019 pour 8 mois

Tâches principales : Réalisation d'une carte qui accompagnera le livret présentant les différents lieux remarquables du massif de Haye - Autres tâches : Mise en valeur d'outils pédagogiques. Animations

Les stagiaires présents en 2019

Aurore PERREY, 4 semaines en avril 2019
Tâches principales : Les opportunistes du jardin, utile ou pas utile – Réalisation d'un rapport, d'un panneau pédagogique et animation au jardin des 1000 fleurs à Laxou – Soutien du CAUE 54
Particularité : 3° année de licence sciences de la vie, parcours biologie-écologie à l'université de Besançon

Sterenn KUNEJ, 8 semaines en avril / mai 2019
Tâches principales : Action de valorisation des coteaux de la ville de Vandoeuvre – Proposition d'aménagement d'un parcours pédagogique – Partenariat avec la ville de Vandoeuvre
Particularité : 3° année de Licence Sciences de la Vie spécialité sciences de l'environnement - Université de Lorraine - Metz

Sarah MARCHAND, 8 semaines en juin / juillet 2019
Tâches principales : Travail sur un projet de parcours pédagogique sur le site de l'association Lortie de Malzéville et organisation et animation d'un rallye nature pour le centre de loisirs de Maxille Champ-Le-Bœuf
Particularité : 1° année BTSA GPN Lycée agricole de Pixérécourt

Adélaïde PIERREY, 6 semaines de juillet à mi-août 2019
Tâches principales : Réalisation d'une animation et jeux sur les légumes anciens – Partenariat MJC des Trois Maisons Nancy
Particularité : stage civique – 1° année Sciences-po Paris

Johan SIEMON, 3 semaines de mi-août à début septembre2019
Tâches principales : Réalisation d'une animation et d'un projet de fiche de sensibilisation sur le thème des détritivores
Particularité : 1° année BTSA GPN Lycée agricole de Pixérécourt

De très bons contacts sont gardés avec une majorité des jeunes accueillis à FLORE 54
C'est avec plaisir que nous suivons leur parcours

Services Civiques et stagiaires – Quelques exemples d'animations en 2019

XV - Formations et journées de sensibilisation pour les militants, bénévoles et services civiques

Pour 2019, la fédération FLORE 54, avec le soutien technique et logistique de notre fédération LNE, a sollicité auprès du FDVA (Fond de Développement de la Vie Associative) un soutien financier pour développer la partie « formation et « sensibilisation » des militants, bénévoles **sur 5 projets distincts** :

1 : Tri des déchets dans les Fast-food
2 : Sentinelles Nature – 18 juin Nancy + 8 janvier 2020 à Laxou
3 : Bases du Droit à l'environnement, recours juridiques – 12 octobre Vandoeuvre
4 : Pollutions lumineuses – 13 Mai à Vandoeuvre
5 : Communication et nouveaux outils informatiques

Vandoeuvre

Autres formations suivies :

- 30 janvier – Critiques – CPIE-INRA Champenoux (3 personnes)
- 16 février – Vandoeuvre – Prévention des déchets et économie circulaire
- 18 mars – Bar le Duc – Les associations et les ICPE (5 personnes)
- 28 novembre – Metz – Formation PSCI (1 personne)
- 7 novembre – Tomblaine – Rencontre EEDD
- COPIL (6) et formations guides Nature novembre 2019 – décembre 2020

Bar-le-Duc

Services civiques :
Les formations obligatoires (2 journées dont la formation sécurité PSC1) ont été toutes assurées
Des formations supplémentaires ainsi que plusieurs journées de sensibilisation-formation (telles des journées rencontres services civiques salariés avec notre fédération LNE) sont proposées à tous les services civiques au cours de leur mission.

Nancy

Mais aussi, FLORE 54 participe
* au groupe régional associatif et au comité de la préfecture 54 sur le loup
* à l'animation du collectif Renard Grand Est
* au groupe « forêt Lorraine »

XVI - Éco-manifestation

Cette action n’a pu être lancée en 2019 mais notre objectif reste de porter ce projet afin :

* De concevoir un document utilisable par toute structure qui organise une manifestation accueillant du public et sollicitant des subventions publiques,
* De fixer un certain nombre de critères définissant la manifestation comme écologiquement responsable,
* Eventuellement d’accompagner différentes structures dans la mise en œuvre du projet (en lien avec un référent en charge du projet),
* D’engager une période de sensibilisation, d’essai et de rodage,
* D’attribuer un label-logo pour les structures respectant certains critères,
* Tenir compte de l’évolution des lois et de la réglementation concernant dans un premier temps, à court terme, la suppression de la vaisselle jetable en plastique.

Conformément à la loi de Transition Énergétique du 17 août 2015, à partir du 1° janvier 2020, il doit être mis fin à la mise à disposition de la vaisselle jetable plastique à usage unique. Sont concernés les gobelets, verres et assiettes jetables en plastique à usage unique sauf lorsqu’ils constituent des emballages.

Le 30 octobre 2018, la loi Egalim a ajouté à l’interdiction les produits en plastique suivants :
Pailles, couverts, piques à steak, couvercle à verre jetables, plateaux repas, pots à glace et bâtonnets mélangeurs.

XVII - Investissements – Communication

Les principaux projets menés en 2019 :

- Achat d'un ordinateur Hybride (tablette) afin d'avoir un outil adapté pour des informations sur des stands ou pour animer des sorties ou manifestations (jeu, cartes, infos diverses, grossissements de détails sur faune flore….)
- Réalisation d'un flyer de communication présentant la fédération (cela manquait depuis des années et semble apprécié depuis sa sortie fin septembre 2019
- Réalisation d'un panneau : « La vie du sol », réalisé par un stagiaire
- Réalisation d'un panneau de « sensibilisation aux tiques » en partenariat avec le CPIE et l'INRA
- Réalisation de deux panneaux d'information présentant les Trophées de l'Environnement et proposant la participation du public
- Réalisation de deux programmes semestriels, largement diffusés
- Réalisation d'un panneau récap des rendez-vous Nature de Laxou (année 2018)
- Pour différentes manifestations, affiches, flyers et dans certains cas de stop Trottoirs sur nos manifs organisées par FLORE 54 ou en partenariat
- Un panneau pour nos stands présentant la remise du Grand Prix de l'Académie Stanislas en janvier 2019
- Des mailings sur un bon nombre d'informations diffusées et sur la gestions de nombreux dossiers : manifestations, vie de la fédération, gestion de dossiers (loup, renard, urbanisation, déchets, transports, agriculture, air, eau, paysages, espaces agricoles et naturels, forêts, chasse…
- Des prises de vue et photos par drone sur le massif de Haye (livret forêt)
- Une diffusion fréquente de nombreuses informations sur le site internet et sur Facebook

Mais c'est aussi : De très nombreux contacts avec la presse, France 3, France bleu, France Info, Reporterre, des radios associatives dont certaines avec des partenariats (Radio Fajet –clips radio –, Radio RCF – Trois minutes nature –, RCN – émission Radio Bio Divers Cité –, une trentaine d'article dans l'Est républicain),

Ou : Le soutien à différentes éditions ou publications réalisées par nos structures adhérentes – EX : A.C. Monnier « Sous la surface, rencontre au cœur de nos eaux douces », Floraine avec « Guide de 12 randonnées botaniques autour de Saint-Dié des Vosges » ou avec le guide « Renouée du japon » réalisé par SPIGEST.

Ou encore : Un soutien à diverses manifestations : Relanges BIO et Foire Bio de Gorcy, le soutien à l'appel mensuel « les coquelicots ».

Un site Internet agréable et fonctionnel

Quelques rubriques dont des dossiers d'archives, restent à compléter.

ACCUEIL | QUI SOMMES-NOUS ? | NOS DOSSIERS | PLAN D'ACTIONS | REVUE DE PRESSE

Toute l'actualité de la fédération :

Prochaine Assemblée Générale : samedi 1er février 2020

Pesticides : déclaration publique de FLORE 54

Vente de vin biologique avec possibilité de soutenir FLORE 54

Rallye découverte de la Nature le mercredi 2 octobre 2019

Conférence États d'âne à Laxou le vendredi 31 janvier 2020

Remise des Trophées de l'Environnement Meurthe-et-Moselle le 13 décembre 2019

Conférence La Moselle Sauvage à Laxou le vendredi 15 novembre 2019

Participez à la 5e édition des Trophées de l'Environnement !

Agenda

Nous contacter

Nous soutenir

Outils pédagogiques

Boutique

Page Facebook

Compte Twitter

Quelques repères

Bon nombre de jeunes candidats à un service civique ou à un stage nous disent trouver intéressant les informations mises sur le site.

Un historique des plans d'action, bilans d'activités et bilans financiers depuis 2010 constituent une « mémoire » de la fédération à disposition de tous.

Une rubrique « outils pédagogiques » a été ajoutée, celle-ci devrait plus activée dès 2020.

Concernant Facebook

FLORE 54 est suivie par près de 1900 abonnés
Le nombre de vues est relativement important.

Quelques exemples

SENTINELLES DE LA NATURE

LES SENTINELLES DE LA NATURE

UN SITE INTERNET POUR PROTÉGER LA NATURE ET L'ENVIRONNEMENT PRES DE CHEZ VOUS

MIRABEL – Lorraine Nature Environnement

FRANCE NATURE ENVIRONNEMENT

La Campagne à la Ville

Dimanche 15 septembre 2019

de 10 h à 17 h à Laxou Village

Place de la Liberté et Salle Monta

Gratuit • Ouvert à tous

La forêt de Haye

UN LIVRE À PARAÎTRE PROCHAINEMENT

Le massif de la forêt de Haye, une forêt de protection

Richesses naturelles et touristiques

Des atouts désormais préservés ...

... son histoire géologique et ses paysages variés

... la richesse de ses milieux naturels, de sa faune et de sa flore

... sa gestion sylvicole passée et actuelle et sa zone de protection de l'eau

... son patrimoine historique, et archéologique

... et bien d'autres curiosités encore...

Ce livre s'adresse à ceux qui apprécient les balades en forêt de Haye et qui aiment connaître les richesses qui les entourent.

Vous découvrirez des espèces et des milieux remarquables que vous ne soupçonniez pas.

Vous apprendrez à reconnaître des traces anciennes datant de l'Antiquité ou encore de la première guerre mondiale.

Archéologues, historiens, biologistes, mais aussi des personnes ayant passé une partie de leur vie à séjourner la forêt de Haye, ont participé au concours de ce livre qui reste cependant accessible au grand public.

Il s'agit alors du premier ouvrage complet sur le poumon vert de Nancy, une forêt de proximité de 11 400 ha, fréquentée assez mal connue,

sur la forêt de Haye...

FLORE 54

FLORE 54 @Flore_54 · 21 nov. 2017

Le Collectif Renard Grand Est fournit des éléments importants qui tendent à démontrer que le renard roux est loin d'être coupable et que l'acharnement dont il fait l'objet est un non-sens écologique ! En savoir plus : flore54.org/node/148

GRAND PRIX POUR L'ANNÉE 2018

ACADÉMIE DE STANISLAS

SCIENCES, LETTRES ET ARTS

Trophées de l'Environnement

Meurthe-et-Moselle

FORMULAIRE DE CANDIDATURE

APPEL À PROJET

FLORE 54, le Conseil Départemental de Meurthe-et-Moselle et ALPE Laxou

ont la volonté de valoriser les initiatives prises dans les domaines de l'environnement et du cadre de vie sur le département de Meurthe-et-Moselle.

Cinq catégories possibles :

A – Initiative individuelle ou prise par un petit groupe de personnes

B – Initiative scolaire (maternelle, primaire, collège)

C – Initiative d'association non adhérente à FLORE 54

D – Initiative d'association adhérente à FLORE 54

E – Initiative de communes de moins de 2000 habitants

Faites parvenir votre projet avant le mercredi 30 octobre 2019 :

Fédération FLORE 54

65 rue Léonard Bourcier

54000 NANCY

Mail : flore54@wanadoo.fr

Avec le soutien financier de : métropole GrandNancy

Samedi 30 mars 2019

Un tapis de fleurs poilues

Animation de Stanislas Zaborowski

ez-vous à 9 h 30 aux environs de Delme pour une marche de 4 km.

NOUS VOULONS DES COQUELICOTS

nousvoulonsdescoquelicots.org

une journée dans le toulois avec Philippe BRUANT

Samedi 14 SEPTEMBRE 2019

Prix base 20 pers : 70 euros/pers.

Prix base 30 pers : 57 euros/pers

En partenariat avec ATC Routes du Monde

PROGRAMME DE LA JOURNEE

« Nous, gens d'ici, savons bien que le paysage des Côtes du Toul est "l'un des plus beaux de France". Il suffit, pour s'en convaincre, de ramasser dans ses villages, ses vignes, ses vergers, ses forêts ; de parcourir, à pied ou à bicyclette, la vallée de la Moselle et ses bouches ; de découvrir la ville de Toul, ses remparts de Vauban, son musée d'art et d'histoire et son étonnant patrimoine architectural au pied du Saint-Mathel... et de prendre la "route du vin et de la mirabelle" qui, de Bainville-Toul à Lenoncourt, longe les côtes et révèle à de belles découvertes naturelles ou gustatives.

Ici, nous avons le droit de faire connaître et partager la richesse d'un terroir. Et si par la magie de ce livre, vous pus vous entendre au sommet de la tour sud de la cathédrale Saint-Étienne de Toul, admirer ce pays : dans la douceur de ses vallées se perpétuent, l'esprit des Lorquins, le respect de la terre nourricière, la sagesse des gens qui savent lire l'histoire, l'envie de créer et de bien vivre... »

Philippe Bruant, géographe passionné par l'histoire de sa région, nous guidera dans cette journée pleine de surprises, comme il sait faire !

Partez à la découverte des sentiers, du patrimoine et des petits commerçants de Laxou.

Parcours d'environ 8 km, ponctué d'animations pour chaque pause gourmande.

Départ toutes les 30 minutes par groupes de 30 personnes depuis l'Hôtel de Ville de Laxou.

Menu adulte : 30 € / Menu enfant (-12 ans) : 25 €

Inscription et paiement obligatoire avant le 26 juin 2019, dans la limite des places disponibles.

XVIII - Mise en place du projet « Sentinelles de la nature» et formations de « Guides Nature » sur le 54

A- Sentinelles de la Nature

Le projet commence à porter ces fruits
d'où poursuite de l'action en 2020
en intégrant
les initiatives favorables
à l'environnement

Plusieurs actions ont été menées pour mettre en place ce projet

- Information données à l'AG de FLORE 54 et au CA élargi du 20 mai
- Formation physique sur Nancy pour les militants et bénévoles les 18 juin et le 8 janvier à Laxou
- Sensibilistaion/Formation par parution d'une page journalière (8 en tout) sur Facebook du 5 juin au 14 juin (de 476 à 993 vues pour chaque page pour un total de + de 5500 vues),
- Réalisation d'un support (panneau 80 x 60) mis à disposition du public lors de nos différentes manifestations
- Rencontres LNE (porteur du projet en Lorraine) et FLORE 54 et participation à certains COPIL
- Mise à disposition d'un temps de service civique sur l'action sentinelle
- Suivi par FLORE 54 de plusieurs dossiers sur le terrain, échanges avec les personnes ayant signalé
- En lien avec la juriste de LNE prises de contacts pour suivi de dossiers décharges sauvages signalées ainsi que visites terrain et courriers mails et postaux
- Différentes actions menées locales en lien avec des « utilisateurs de la nature » dont plusieurs clubs de marche

Quelques photos de signalement

B – Formations « Guides Nature »

En réflexion depuis 2 ans, et s'inspirant du projet mené par Alsace Nature, le projet de formation « Guide Nature » s'est construit au fil des semaines pour finalement débuter le 14-15 septembre 2019
Le nom officiel de cette formation est devenu : « Formation Mission Nature – Faire Découvrir pour mieux protéger »

Au-delà du travail mené par le chef de projet (LNE), 6 COPIL ont été nécessaires pour aboutir à la finalisation du projet et pour pouvoir lancer le programme de formation (FLORE 54 n'a pu participer à tous)

Cette formation a pour objectif de :
* permettre aux stagiaires d'acquérir les connaissances nécessaires pour concevoir et organiser une animation de sensibilisation à la nature et l'environnement
*sensibiliser un large public aux thématiques nature
* soutenir et aider les associations d'éducation à l'environnement et de protection de la nature en Lorraine dans le cadre d'un investissement personnel

Elle est divisée en 15 modules de formation, répartie sur 2 années et couvre la majorité des milieux naturels et thématiques naturalistes, de manière à donner une vision la plus large possible aux stagiaires, ainsi que les clés de préparation d'une animation.

Thèmes proposés aux participants :
- Introduction à la formation et clés pour devenir un bon guide
- Outils pédagogiques
- Milieux urbains
- L'école buissonnière, bricolages nature et pédagogie du dehors
- Entomologie
- Ornithologie

* Géologie et paysages
* Milieux aquatiques
* Mise en situation
* Ecos systèmes rivières

* L'homme et la nature
* Arbres et forêts
* Botanique
* Mammifères
* Zéro déchet

PROGRAMME DE LA FORMATION

DATE	MODULE	RÉFÉRENT	HÉBERGEMENT
14-15 SEPT. 2019	Introduction à la formation et clés pour devenir un bon guide	Hugues VARACHAUD	Auberge de jeunesse de Metz
19 OCT. 2019	Outils pédagogiques	Hélène BOTELLA-PELLARIN	X
16 NOV. 2019	Géologie et Paysages	Emmanuel GERBER	X
18 JANV. 2020	L'Homme et la nature	Pierre WERNAIN	X
8-9 FÉV.	Milieu urbain	Hugues VARACHAUD	Auberge de jeunesse de Metz
28 MARS 2020	A l'école buissonnière : bricolages nature et pédagogie du dehors	Yann CHASSATE	X
4-5 AVRIL 2020	Ornithologie	Christian GASTON	ADEPPA
25-26 AVRIL 2020	Milieux aquatiques	Claire PIGELET	Maison Lorraine de la spéléologie
2-3 MAI 2020	Botanique	Hélène BOTELLA-PELLARIN	ADEPPA
13-14 JUIN 2020	Entomologie	Hélène BOTELLA-PELLARIN	ADEPPA

FLORE 54 accompagne l'un des stagiaire
Cette première formation en Lorraine affiche complet, pour celles et ceux intéressés de suivre le prochain module à partir de l'automne 2020, faites-le savoir

XIX - Deuxième partie : fonctionnement de la fédération

Moyens humains mis à disposition par la fédération

Pour le bénévolat, une estimation de deux équivalents temps plein - 2 E.T.P.- peut être avancée pour la majorité des actions portées par les bénévoles de la fédération Flore 54 :

- **Sur la partie administrative et la gestion quotidienne** de la fédération dont subventions et bilans : estimation de **0,2 poste ETP** (soit 320 jours x 1 heure)
- **Sur la participation aux commissions «administratives»** et autres instances et la gestion de celles-ci (dossiers, visites terrains, rencontres…) dont les préparations, cela représente environ 480 heures/réunions estimées pour l'année 2019 soit un équivalent de **0,3 poste ETP** (FLORE 54 siège dans 36 commissions et organismes divers sur l'ensemble du département).
- **Sur les rencontres** avec les associations membres, les liens avec les adhérents individuels, les autres structures, de nombreux partenaires et des particuliers, des acteurs des territoires, le soutien à certaines actions et ceci suivant les disponibilités et les moyens : **0,3 poste ETP** également -hors services civiques.
- **Pour la réalisation et la diffusion de l'information** sur le réseau FLORE 54, ciblée vers certains acteurs ou en diffusion large sur l'ensemble des contacts du fichier de la fédération (+ de 7 400 adresses) pour un total dépassant 250 000 envois mails pour l'année 2019 **: 0,2 ETP**
- **Pour l'accompagnement, les « tutorats»** des différents services civiques et des 5 stagiaires accueillis en 2019 : **0,6 poste ETP**
- **Pour la participation à différents débats publics** (PLU, PLUi, urbanisation, biomasse, biodiversité, A31 Bis, TVB Grand Nancy, loup, renard, agriculture, pesticides, TRAM, déchets, forêt de Haye, comité de pilotage de différentes collectivités … : **estimation de 0,3 poste ETP**
- **On peut également ajouter les nombreux échanges**, rencontres ou émissions avec les médias : Est Républicain, France 3, France Bleu, RCF, RCN, Radio Fajet, Radio Déclic, RPL … ou nos structures régionales : **estimation de 0,1 ETP.**

En 2020, FLORE 54 a bénéficié d'un soutien du Fond de développement de la Vie Associative - FDVA
Ex- enveloppe des parlementaires – Montant accordé pour le fonctionnement de la fédération : 2000 €

Cette enveloppe a notamment permis :
* l'achat d'un ordinateur hybride pour une utilisation multiple, comme ordinateur de secours ou comme tablette lors d'animations de terrain
* la réalisation d'un flyer de présentation succincte de la fédération (document attendu depuis quelques années !)

Le Fonctionnement « statutaire » de la fédération

Le fonctionnement interne de la fédération est basé sur : une assemblée générale annuelle en début d'année N+1, plus 3 conseils d'administration « statutaires » (mais élargis) dont un au 1er semestre et 2 au 4° trimestre (ces deux derniers examinent et préparent le plan d'action de l'année N + 1).

Afin de répondre à une demande de plusieurs membres,
il a été mis en place un fonctionnement différencié entre des CA réservés aux seuls membres élus et des CA « élargis » répondant au besoin de communiquer et d'échanger avec un maximum de structures et d'adhérents, soit pour 2019 :

* une AG le 1er février,
* le 3 avril et 17 septembre : deux CA « ordinaires » (+ un CA à venir – sur bilans à présenter à l'AG)
* le 20 mai et 8 novembre deux CA élargi (ouverts à tous les membres)

Soit pour cette configuration **+ deux CA par rapport aux statuts**, mais aussi maintien d'infos régulières et des sollicitations fréquentes des membres du bureau et du CA et même de CA élargis suivant les dossiers examinés ou traités ou pour toute demande nécessitant une décision rapide.
* Des rencontres régulières et des échanges très fréquentes avec les membres de la fédération (Bureau, CA, assos et personnes-ressources) pour avis, examen et travail sur les dossiers ou recherche d'infos ou de conseils
* Une présence soutenue sur le terrain au plus près des acteurs locaux notamment des associations membres
*Une volonté d'apporter une réponse le plus rapidement possible à chaque demande compte tenu du contexte et de la «complexité» de la sollicitation

- Pour information, le président de FLORE 54 est membre du conseil d'administration de LNE - Lorraine Nature Environnement – (1 CA par mois)
- FLORE 54 adhère à différentes associations (SPIGEST, ADLF 14, Le Florain, Floraine, LNE…)

Un nombre important de militants-tes investis-ies dans les structures de concertation

Après l'augmentation du nombre de structures, ces dernières années, dans lesquelles siège FLORE 54 : (Commission Départementale Chasse et Faune Sauvage – CDCFS, Comité loup 54, Commission Départementale Orientation Agricole – CDOA, Commission d'aménagement cinématographique ou l'élaboration et suivi du plan déchets au niveau Métropole ou encore la Commission de conciliation en matière d'élaboration de documents d'urbanismes) et ce malgré une baisse de la subvention de la part de la DREAL, 2019 a vu la création d'une « formation » Logements insalubres au sein du CODERST, imposant de fait des réunions supplémentaires

Merci à la trentaine de militants-tes investis-es qui acceptent de représenter FLORE 54 et d'assurer le suivi de ces commissions et groupes de travail dans des conditions parfois difficiles lorsqu'il s'agit de défendre l'environnement.

Nous n'oublions pas non plus toutes celles et tous ceux qui, en tant que membre du réseau, assurent et assument une ou des représentativités au titre de leur propre structure.

La fédération FLORE 54 dispose de moyens insuffisants pour assurer l'ensemble de ses actions

Quelques informations sur notre présence dans les commissions ou structures de concertation

Certaines se réunissent de manière régulière : CODERST, Commissions des Sites et Paysages, CDPENAF, Carrières, Comité loup, CDCFS, cartographie des cours d'eau, prévention des déchets métropolitain, désignation des commissaires enquêteurs, PAPI Meurthe Moselle / Madon, TVB Grand Nancy, CSS ou comité des pôles environnement de Laxou, Vandoeuvre et Villers, TRAM Métropole, A31 Bis.

D'autres réunions sont plus occasionnelles ou dépendent de dossiers particuliers :, CDAC, RTE, engagement bénévolat –CD 54-, pesticides.

D'une manière générale, il est relevé une bonne ou assez bonne ambiance dans ces structures hormis la CDCFS (Commission Départementale Chasse et Faune Sauvage) où l'ambiance est très souvent tendue et parfois exécrable.

Remarques : au fil du temps, nous constatons une augmentation assez conséquente de consultations « électroniques » de la part de l'Etat sur certains dossiers de commissions. De telles consultations ne permettent pas de bien appréhender la complexité des dossiers tout comme l'impossibilité de pouvoir être « éclairé » soit par des représentants des services de l'Etat, soit par les personnes, structures ou entreprises concernées par le dossier. Pour FLORE 54, cela impact logiquement la qualité et la quantité des échanges entre les différentes instances représentées dans ces commissions.

Début 2020, après consultation sur ce qui se fait dans les départements voisins, nous devrions apporter des précisions sur un « positionnement ».

Liste des Commissions, Formations, Comités et Structures de Concertation dans lesquelles sont investis les bénévoles de la fédération FLORE 54

Préfecture 54 (20, hors ONF) :

* Renouvellement des membres en 2019
* CODERST- Conseil Départemental de l'Environnement et des Risques Sanitaires et Technologique
  + création en 2019 d'une « Formation » Logements insalubres
* CDPENAF - Commission de Préservation des Espaces Naturels, Agricoles et Forestier

CDAC – Commission Départementale d'Aménagement Commercial
Concertation A31 Bis - Groupe secteur sud
Comité Loup 54

* CDCFS - Commission Départementale de la Chasse et de la Faune Sauvage

CDOA - Commission Départementale d'Orientation Agricole

* Commission de désignation des Commissaires Enquêteurs

Commission de Conciliation de la DGF – Dotation Globale de Fonctionnement
Commission de Conciliation en matière d'Elaboration des Documents d'Urbanisme
Formation Carrières
Cartographie des cours d'Eau en Meurthe et Moselle

* Formation Nature
* Formation Sites et Paysages
* Formation Faune Sauvage captive

Commission d'Aménagement Cinématographique
Formation Publicité
Directive Nitrate
Commission de Suivi de Sites –CSS- Gorcy **(entreprise placée en liquidation judiciaire)**
Commission de Suivi de Sites Centre d'Enfouissement Technique –CET- de Conflans-Labry **(CET fermé sur arrêté préfectoral)**

Suite - Liste des Commissions, Formations, Comités et Structures de Concertation dans lesquelles

Conseil Départemental 54 (3)

Comité Technique de l'Etablissement Public Territorial de Bassin Meurthe Madon (EPTB Meurthe Madon)
et Prévention des inondations sur les bassins versants de la Meurthe et du Madon : Papi Meurthe - Grémillon et Papi Moselle Madon
Engagement citoyen
Comité Technique du Schéma des ENS

Métropole (5) :

Conseil de Développement Durable – C3D
Commission Consultative des Services Publics Locaux
Commission Consultative d'Evaluation des Déchets
Dossier Trame Verte et Bleue, Biodiversité du Grand Nancy
Comité de pilotage PLUi

Autres collectivités (6) :

Laxou : Commission Nature et Développement Durable
Villers-lès-Nancy et Vandoeuvre : Comité Pilotage Environnement
Vandoeuvre : différentes actions en partenariat ou en soutien d'actions portées par la ville
Essey-lès-Nancy : Commission Aérodrome
Essey-lès-Nancy : Comité de Pilotage Butte Sainte Geneviève –ENS-
Diverses concertations ponctuelles à la demande des Collectivités – Communes ou Communautés de Communes - et Autres Organismes

ONF (3) :

Schéma d'accueil du Massif Forestier de Haye
Concertation, plan de gestion et aménagement du Bois de Réménaumont (Massif de Haye secteur Chavigny)
RBI – Réserve Biologique Intégrale des Fond de Monvaux (Massif de Haye)

Bilan des actions de concertation et débats publics

Plus encore que les années précédentes, en 2019, la fédération FLORE 54 a été sollicitée à de nombreuses reprises sur de très nombreux dossiers, nécessitant quelques fois de définir des priorités, voir des choix.
FLORE 54 ne peut avoir réponse à tout et ne peut être partout.
À titre d'exemple, plusieurs communautés de communes nous sollicitent de plus en plus pour participer soit à la mise en place de PLUi soit sur d'autres projets intercommunaux et, dans la majorité des cas, sans contrepartie !
À quelques occasions, il a été nécessaire de rappeler que nous sommes une structure qui n'est composée que de bénévoles et que « l'engagement citoyen » est ouvert à toutes et à tous.

De même FLORE 54, en tant que fédération départementale, n'a pas vocation à agir directement sur des actions purement locales et doit rester vigilante pour laisser place au débat « citoyen » y compris avec les associations locales lorsqu'elles existent.
A plusieurs occasions, nous avons proposé la mise ne place d'une association qu'elle soit « normale », de « fait » ou d'un collectif à qui nous pouvons apporter comme à nos structures, conseils, informations, contacts de personnes-ressources …

Difficultés rencontrées, plus encore sur l'année 2019

Une bonne vingtaine de dossiers «conséquents» n'ont pu être pris en charge :

* pour certains cas, cela est lié au fait que FLORE 54 est une fédération départementale qui n'a pas vocation à agir directement sur des actions purement locales (communales),
* pour d'autres cas c'est le manque de temps et de personnes disponibles qui n'ont pu être dégagées et parfois aussi les distances.

Remarques : le 29 janvier 2019, Monsieur le Préfet (arrivé en oct. 2017) a demandé à rencontrer une délégation de FLORE 54 en présence de la directrice de la DDT. Cette rencontre, qui a duré plus de deux heures, a permis d'aborder différents points et de repréciser les prises de positions de FLORE 54 sur un certain nombre de dossiers. Si les échanges ont été courtoises, nous avons pu constater un bon nombre de divergences… et peu d'écoute. Cela ne nous a pas empêcher de réaffirmer nos engagements en faveur de la protection du « vivant » : Hommes, faune, flore, biodiversité,….

Participation aux pôles environnement de Laxou, de Villers et de Vandoeuvre et autres collectivités

Laxou :
Réunions des associations avec le pôle environnement
Balade Gourmande à la découverte des sentiers
Jeux Nature au Parc et La Campagne à la ville
Sorties nature sur les sentiers et en forêt (En dehors des sentiers battus)
Participation à certaines animations nature avec des associations locales : Régie de Quartier, Jardins citoyens, Si l'on se parlait, Habitat et Humanisme
Poursuite avec ALPE Laxou de l'action « En Quête des sentiers de Laxou »

Villers-lès-Nancy :
Comité de pilotage Mairie et associations de l'environnement
Suivi dossier convention ENS plateau de Villers et pelouses communales
Château de Brabois

Vandoeuvre :
Réunions d'échanges avec les associations locales dont MJC Nomade
Suivi du projet « Refuge ASPAS » du bois de la Champelle et problèmes de la chasse
Suivi de différents dossiers d'aménagement dont transports en commun, dossier Tram
Participation à Désir de nature
Mise en œuvre du projet de parcours pédagogique sur les coteaux de Vandoeuvre
Dossier Château de Brabois

Mais également :
Participation à une réunion environnement sur le futur PLUi sur les terres Touloises, A31 Bis
Ainsi que différents échanges sur zone d'intérêt du futur PLUI du Bassin de Pompey (commune de Champigneulles), sur un projet de parc photovoltaïque sur la commune de Villey-Saint-Etienne et sur les inventaires écologiques, avec la commune de Battigny (Saintois) sur la protection des espaces naturels dans le cadre d'un remembrement ou encore Heillecourt sur les aménagements à venir sur l'étang de l'Embanie

En 2019, FLORE 54 à «œuvré» directement sur plusieurs gros dossiers - Déplacements et mobilités

Dossier TRAM : FLORE 54 a pris toute sa part sur ce dossier qui concerne tout le bassin de vie du Grand Nancy et cela pour de nombreuses années. Outre la participation à tous les débats publics et de nombreux échanges tant en interne qu'avec des personnes-ressources ou d'autres structures, FLORE 54 a déposé à l'enquête publique une contribution argumentée sur de nombreux points et a fait plusieurs propositions. Nous avons été l'un des rares contributeurs à évoquer l'avenir du secteur de la Gare République/Foch/Joffre/Maginot. Plusieurs années de travaux devraient nécessiter une vigilance et un suivi de ce dossier.

Dossiers A31 Bis : FLORE 54, avec d'autres associations, œuvrent depuis de nombreuses années sur ce dossier avec une demande de mise aux normes et de sécurisation de l'existant et en intégrant l'A33 et l' A330, aujourd'hui très proches de la saturation. Nous défendons la nécessité d'intégrer l'ensemble des déplacements autour de la métropole du Grand Nancy dans le projet A31 Bis, afin d'assurer la mise aux normes environnementales (sécurité, bruit, pollutions et autres risques) et afin d'éviter l'asphyxie de celles-ci tout en veillant au non isolement « européen ». Malgré la forte implication des associations dans sa dernière phase de concertation « Nov. 2018 –Mai 2019 », la non prise en compte, par la ministre Borne, du secteur sud dans le projet A31 Bis est inacceptable et malheureusement ne mobilise que trop peu d'élus du Grand Nancy et du département.

Défense de la ligne ferroviaire 14 – Pont St Vincent Merrey - La ligne TER reliant Nancy à Merrey / Culmont Chalindrey en Haute-Marne est en grand danger. En raison de sa vétusté, cette ligne ferroviaire a vu sa vitesse moyenne encore réduite et a été fermée à l'exploitation le 18 Décembre 2016. Il nous faut imposer la remise en service des circulations ferroviaires et la programmation des travaux d'investissement (Renouvellement Voies Ballast). Après un long combat de l'association, toujours d'actualité, la ligne pourrait rouvrir vers 2025 moyennant un investissement d'environ 65 millions d'Euros.
https://www.adlf-nancy.org/

Chemins et sentiers de randonnée sur le Grand Nancy - FLORE 54 est intervenue auprès de différents acteurs dont les collectivités et plusieurs clubs de randonnée après avoir appris le « refonte » de l'ensemble des sentiers de randonnée du Grand Nancy; ceci sans réelle concertation. Suite à bonne connaissance des lieux, sur différents points, nous aurions pu corriger quelques petites erreurs ou éviter quelques manquements sur les circuits à reconfigurer.

Biodiversité :

Le changement climatique n'est plus seulement une expression, un slogan !

Il y a urgence : sécheresses, canicules, ouragans, tornades, inondations, incendies, fonte des glaces, déforestations, pertes de la biodiversité… Aujourd'hui, il n'y a pas un lieu sur terre qui soit épargné et pourtant, on continue, on continue mais… jusqu'où ira-t-on ? Localement, les effets sont également, visibles et connus par tous, et ils nous concernent au quotidien.

Nos forêt souffrent : sécheresses, scolyte, chalarose, abroutissement; nos eaux sont de plus en plus rares et de plus en plus polluées (pesticides mais pas que), notre air concentre aussi de plus en plus de polluants (il y a le diesel, mais pas que)et ce n'est pas la vignette critère qui va régler les problèmes loin s'en faut et que dire de la perte de la biodiversité tant au niveau des espèces animales que végétales, sur terre, dans l'air ou dans l'eau.

Nous avons soutenu la marche pour le climat, nous avons participé au G7 associatif à Metz, nous œuvrons quotidiennement sur ces questions mais nous sommes aussi régulièrement confrontés à quelques difficultés avec des acteurs et / ou dossiers locaux.

Pour FLORE 54 la seule réponse qui nous parait plausible est une mobilisation d'envergure de tous nos concitoyens qui devra imposer les changements indispensables à notre survie !
Adhérez, adhérez, adhérez…. et engagez-vous dans le mouvement associatif.

9 Mars 2019 : Soutien à la marche pour la biodiversité à Metz, à l'initiative du jeune Victor (14 ans) qui a aussi pu s'exprimer à la Campagne à la Ville à Laxou le 15 septembre. Participation également à l'Alter G7 de l'écologie à Metz du 4 au 6 mai 2019 avec animation à un débat public avec l'ambassadeur environnement de France à l'ONU e d'autres personnalités.

Soutien à un groupe de riverains sur la commune de Longwy : qui s'opposait à l'abattage d'un arbre remarquable pour laisser place à un projet immobilier. Sans être structurés en association, ces personnes ont obtenu gain de cause.
FLORE 54 a soutenu la démarche en donnant différentes pistes d'action et en communiquant sur différents contacts à mobiliser pour défendre le dossier..

Saint Nicolas de Port : à la demande du maire et de la municipalité, FLORE 54 participe à un jury concours d'aménagement d'une zone de + de 20 ha d'espaces nature, détente, sports de loisirs. Le dossier est en cours,

Jardins partagés et associatifs : différentes actions, sensibilisations, animations, rencontres et réunions de travail sur plusieurs jardins associatifs et/ou partagés : 1000 fleurs et jardin citoyen à Laxou, MJC trois Maisons, projet sur Lunéville, projet de jardins partagés sur les résidences universitaires de Nancy

Biodiversité (suite)

Interventions diverses :

* Suite à signalement d'arrachage de Haies sur la commune de Biqueley, en plusieurs lieux sur des coupes d'arbres
* Sur de nombreuses coupes de bois le long des routes départementales
* A la demande du maire, sur la commune de Battigny, en association avec LOANA et le CAUE, sensibilisation suite à remembrement et arrachage de haies sur une ENS
* Action sur le refus de voir une nouvelle fois l'enduro de Faulx (400 motos) passer sur le massif de Haye classé (L'ASP est également intervenue
*Suivi des travaux sur la vidange et le réaménagement de l'étang de l'Embanie sur la commune de Heillecourt

- Interventions sur des signalements de pollution de ruisseaux (Saint Nicolas de Port, Pompey, Nancy)
- Rencontres groupe de travail avec le CD 54 sur la transition écologique
- Rencontres puis animations écoles et lycées (Marie Marvingt Tomblaine, Majorelle à Toul…)
- Soutien à l'installation de clubs nature CPN (Xeuilley et Heillecourt)
- Participation à l'opération zéro déchet sur la Métropole du Grand Nancy
- Un particulier du lunévillois qui propose des actions à réaliser sur ses terres
- Début 2019, participation de plusieurs membres de FLORE 54 dans le grand débat national proposé sur quatre thèmes qui couvrent des grands enjeux de la nation : la fiscalité et les dépenses publiques, l'organisation de l'Etat des services publics, la transition écologique, la démocratie et la citoyenneté. Au-delà des différents débats, plus ou moins intéressants, se pose la question de la réelle prise en compte des propositions faites par l'ensemble des citoyens
- Soutiens à de nombreuses manifestations (dont Relanges BIO et la foire BIO de Gorcy)
- Appels et participation aux différents rassemblements mensuels « Nous voulons des coquelicots » dont la pétition, fin 2019, dépasse le million de signatures
- Participation aux rencontres régionales 2019 de l'EEDD en Lorraine, organisées par LorEEN - www.loreen.fr
- Intervention auprès de nombreux acteurs dont des collectivités sur l'épandage de boues urbaines ou de cendres de chaufferie sur des terres agricoles y compris sur des communes dont les municipalités (majoritaires) s'y sont opposées

A la demande du Préfet BURG, FLORE 54 a fait une intervention auprès d'étudiants en 2° année de Sciences-Po Nancy au sein de l'atelier de « management de projets industriels et technologiques stratégiques à l'ère de la transition énergétique » sur l'études de cas sur « la place et la position des associations sur des dossiers d'installations classées -ICPE» . FLORE 54 a également participé au jury de restitution des rapports. Une jeune service civique titulaire d'une licence de droit et souhaitant poursuivre sur un master de droit à l'environnement a pu participer aux deux rencontres.

Biodiversité (suite)

ONF : une rencontre a eu lieu avec les responsables de la biodiversité au niveau départemental. Différents sujets ont été abordés : déchets et décharges sauvages, circulation des véhicules à moteur, chasse, gestion d'ilots de sénescence et de vieillissement, protection de milieux ou d'arbres remarquables, conditions de visites nature sur certains sites….

Massif de Haye : Diffusion dans le réseau de la consultation des associations et du public pour recueillir les avis des usagers de la Forêt de Haye pour le futur schéma d'accueil de la Forêt de Haye.

Maison forestière de Bellefontaine à Champigneulles : différentes rencontres et échange d'informations et de contacts avec l'association pour la préservation de la maison forestière sur le devenir de la maison forestière (1er école forestière de France) située sur le site de l'ENS doté d'un arboretum et d'une ancienne pisciculture et au droit du massif classé forêt de Protection. Actions : demande de différer la vente par adjudication, et dossier transmis par le Préfet à l'Etat pour engager une réflexion sur le site.

Loup de Plaine : ce dossier est toujours d'actualité et mobilise plusieurs associations dont FLORE 54. Différentes initiatives ont été prises en 2019 dont des pétitions (plusieurs milliers de signatures) des courriers au préfet(sans réponse !). En revanche, des arrêtés préfectoraux (pris chaque mois en Meurthe-et-Moselle, Meuse et Vosges), la brigade Loup de l'ONCFS, les lieutenants de louveterie des départements, appuyés par de nombreux chasseurs dûment formés et accrédités, pourchassent le Loup au frais du contribuable. Fort heureusement pour le Loup en question, à ce jour, il résiste avec vaillance, creusant par la même occasion le budget de l'état.
Combien faudra t'il ajouter aux dépenses déjà conséquentes occasionnées par les déficiences des protections des troupeaux et par la quasi absence d'appuis techniques et scientifiques ? Les associations dont FLORE 54 renouvellent avec fermeté leur proposition : Agir pour une solution durable aux questions posées par la coexistence de l'espèce Loup et de l'élevage, plus particulièrement au niveau de l'élevage bovin en Lorraine. FLORE 54 participe au groupe technique Loup/Lynx en préfecture et aux groupe de travail inter associatif au niveau Lorraine en lien avec le groupe loup de FNE.

Dossier Renard dans le 54 : le dossier tir de nuit du renard dans le 54 est une action portée par collectif Renard Grand Est dont fait partie FLORE 54 mais aussi avec notre approche complémentaire «propre » au niveau sensibilisation du grand public. Nous avons ainsi contribué à une forte mobilisation, non entendue par le Préfet et les chasseurs malgré 98 % des avis exprimés en soutien à la protection du renard, ce qui a nécessité un nouveau recours auprès de TA de Nancy. Une nouvelle fois le TA, en 2019, après nous avoir donné raison sur la forme fin 2018, nous a donné raison sur le fond et confirme le bien fondé de l'action de 4 associations dont FLORE 54. Le préfet a été une nouvelle fois condamné à verser 1500 €, somme reversée à l'avocat.

Biodiversité (suite)

Chasse et protection faune flore : L'état avec l'appui des députés et sénateurs ont décidé de la fusion de l'Agence Française de la Biodiversité avec l'ONCFS pour créer l'OFBC (l'Office Français de la Biodiversité et de la Chasse). Alors que l'on parle de plus en plus d'une sixième extinction de masse et que la biodiversité est dans une situation préoccupante pour ne pas dire critique. Non seulement l'Etat fait des cadeaux aux chasseurs mais les sénateurs vont jusqu'à s'attaquer aux libertés individuelles en créant un délit d'entrave à la chasse. L'État abandonne encore plus de sa compétence, de son contrôle et de sa neutralité au profit des fédérations de chasseurs.
Mais la situation actuelle c'est aussi une situation très inquiétante avec de nombreuses dérives dans la gestion cynégétique. Agrainage de masse pour ne pas dire élevage en forêt, dégâts aux cultures qui explosent, mise en péril de la régénération forestière –publique et privée- par l'abroutissement dont les dégâts comme pour les communes et les particuliers ne sont pas indemnisés.

Sur le constat que nous faisons de la CDCFS (Commission Chasse et faune Sauvage) : en préfecture, nous sommes effectivement très inquiets des dérives des chasseurs. Nous considérons actuellement que différentes sociétés de chasse font ce quelles veulent sur leur territoire et cela nous laisse penser que la FDC (Fédération Départementale de Chasse 54) ne maitrise pas une partie de ses adhérents, loin s'en faut! L'Etat porte toutefois une lourde responsabilité (en abandonnant) en donnant en cadeau la gestion de la biodiversité aux lobby des chasseurs.

Peste porcine : En tant que membre de la CDCFS, depuis fin 2018, FLORE 54 a eu à suivre le dossier de la peste porcine sur le nord de la Lorraine et sur le secteur Luxembourg/Wallonie. Fin 2019, la zone de surveillance renforcée s'est étendue sur le Pays Haut et des clôtures ont été progressivement mises en place pour éviter la propagation de la maladie par déplacement du gibier.

Ripisylves de la Vezouze : ce dossier a mobilisés pas mal d'énergie mais était indispensable. Coupe de ripisylves sans autorisation et sur un site Nature 2000 ayant en partie le but de produire de la biomasse forestière. La LPO et la fédération de pêche ont été moteur sur cette affaire mais le GEML, le CEN lorraine, la CPEPESC et FLORE se sont joint sur une action collective visant à interpeller les services de l'Etat, le CD 54 et la Communauté de Commune. La réponse de l'Etat, arrivée en septembre est un vrai cas d'école puisque rien ou presque ne peut être entrepris. Toutefois l'Etat propose la mise en place d'un groupe de travail pour les Haies Ripisylves. De son côté, la Communauté de Commune de Vezouze en Piémont a réagit par la tenue d'une réunion visant à ne pas reproduire ce genre d'infraction. Une plainte a été déposée par la Fédération de Pêche 54.

Action FLORE 54 – FLEUR et LNE sur le « NON » Tri des déchets dans les fast-food

Nous avons mené cette action de sensibilisation au tri des déchets dans les fast-foods sur le 1° semestre 2019, avec l'appui d'un service civique. Nous avons envoyé 8 lettres (à 4 Mc-Do; 2 Quick et 2 Burger King); seul Burger King a répondu en date du 4 mai. Mac Donald a semble t'il bien tenu son engagement de supprimer les pailles fin novembre. sous la pression du gouvernement, à respecter dans un délai de trois ans leurs obligations en termes de tri des déchets. Sous la pression des associations et du gouvernement, les chaînes de restauration rapide s'engagent à respecter dans un délai de trois ans leurs obligations en termes de tri des déchets.

Métropole du Grand Nancy : participation au COPIL environnement et stratégie biodiversité ainsi qu' aux travaux sur l'étude de valorisation « économique » et écologique des coteaux du Grand Nancy

APB – Arrêté de Protection du Biotope – Plateau Sainte Barbe – Bainville/Pont St Vincent – Participations de FLORE 54 aux rencontres et réunions de travail (COPIL) visant à préparer l'arrêté préfectoral d'Arrêté de Biotope sur une partie des 313 ha de l'ENS du secteur (arrêté prévu en 2020).

Participation de FLORE 54 à la concertation pour la reconstruction d'une ligne à haute tension de 63 000 v en 225 000 v sur 80 kms entre Vandières (54) et Void (55). Différentes rencontres avec l'opérateur RTE à Villers-lès-Nancy et avec tous les acteurs concernés, à Toul, sous l'autorité du son préfet. L'action se poursuivra sur plusieurs années.

Urbanisation et étalement urbain : FLORE 54 siège à la CDPENAF (Commission Départementale de la Préservation des Espaces Naturels Agricoles et Forestiers). Une commission très technique où il est parfois difficile de défendre la préservation de terres agricoles, naturelles et / ou forestières. Beaucoup de Com. Co. travaillent sur leur futur PLUi (Plan Local d'Urbanisme intercommunal) et on constate régulièrement que la volonté de limiter la consommation d'espaces n'est pas encore ancrée au niveau des pratiques des municipalités et des communautés de communes.
L'ADUAN (Agence de développement et d'urbanisme de l'Agglomération nancéienne) devenue SCALEN (Agence de développement des territoires Nancy Sud Lorraine) en 2017, englobe maintenant les missions du SCOT Sud 54. Un document du SCOT en 2013 prévoyait une progression d'habitants sur la zone définie du sud 54 (soit 476 communes et 580 000 hab) de + 60 000 habitants d'ici 2038 et une consommation de 700 à 750 ha de foncier (hors commerce). Utopique et surtout pas réaliste !
Depuis de nombreuses années, l'artificialisation des sols progresse plus vite que la population malgré le ralentissement économique. Grignotage des terres, mitage, étalement urbain… Tout le monde semble dire stop et pourtant le coup d'arrêt n'est réellement pas porté.
Où en est-on aujourd'hui localement, tant au niveau nombre d'habitants que d'hectares consommés alors que la Lorraine ne gagne aucun habitant ?

A quand un objectif de « Zéro artificialisation » ? C'est dès aujourd'hui la demande que doivent porter la fédération FLORE 54, l'ensemble de ses structures et toutes celles et ceux qui veulent préserver l'avenir et les générations futures.

En 2019 nous avons soutenu plusieurs autres dossiers dont :

Fermeture d'SKTB à Gorcy
L'association Mieux Vivre à Gorcy, adhérente, déplore le licenciement des 40 derniers employés, qui rejoignent les précédents, licenciés par SKTB, en nombre approximativement équivalent. C'est un drame humain et un fiasco économique, des dirigeants d'une entreprise qui sont restés sourds aux avertissements des autorités administratives sur les dysfonctionnements internes de l'entreprise et une maintenance catastrophique. Depuis 1995, Mieux Vivre luttait contre les pollutions industrielles dont la présence de dioxines et métaux lourds. En plus de l'annuelle foire Bio, Mieux Vivre devrait s'orienter maintenant vers plus d'animations natures.

Recours au TA contre projet de Méthanisation à Einville : dossier au long cours qui a nécessité 3 enquêtes publiques. Si la Méthanisation est présentée comme une « solution » à la transition écologique et devient une énergie renouvelable prometteuse en matière de développement durable, la réalité est tout autre ! FLORE 54 comme de nombreuses associations et citoyens alertent sur de nombreux risques dont l'accaparement de terre agricoles pour produire de l'énergie, le changement des modes d'élevage, la pratique de la monoculture, l'utilisation de phytosanitaires, la non prise en compte des effets des digestats sur les sols ou encore les incidences des digesteurs non étanches (odeurs olfactives, fuites de gaz…). Le combat porté par l'association Grain de Sâ (adhérente), avec le soutien de la commune de Bauzemont et de FLORE 54, a été très argumenté et le TA de Nancy a d'ailleurs pu reconnaitre la légitimité du recours. Malheureusement, ce dernier a choisi la voie de la régularisation…et nous ne sommes que trop habitués à ces décisions … de régularisation !

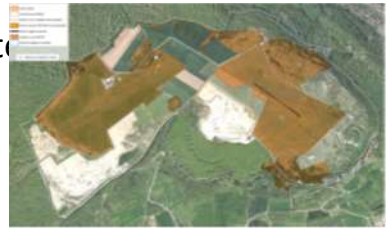

Points sur la Méthanisation dans le 54 - Fin 2019, un groupe de travail sur la méthanisation a rencontré la société Quelia, mandat la société Cap Vert Bioénergie, producteur d'énergies renouvelables, qui souhaite prendre en compte et très certainement cherche à développer ses activités sur la région de Nancy.
Pour 2020, avec notre fédération régionale LNE, nous aurons à traiter plus en détail cet « engouement » sur la Méthanisation qui commence à poser de grosses questions : utilisation de la biomasse, réelles contributions aux GES ?, voir effets négatifs sur les sols, le rôle dans le stockage de Carbonne, les risques d'émissions CH4 et les volumes d'émissions CO2, importation de soja OGM pour l'alimentation animale, monoculture avec produits Phytosanitaires …

Réseaux fermes BIO sur le Saulnois : Projet porté par le CGA Grand Est - Participations aux réflexions et soutien au montage du projet de fermes BIO sur le Saulnois.

ENS - CD 54 - Participation de FLORE 54 à l'évaluation faite sur les actions menées au niveau du schéma départemental des ENS : audit, ateliers débats et restitution.

PLUi du bassin de Pompey : sollicité pour participer aux travaux du futur PLUi, en lien avec un adhérent de EDEN, nous avons répondu en apportant deux contributions sur le maintien voir l'amélioration de la Trame verte et Bleue partant de Champigneulles bellefontaine jusqu'au Bois de la Champelle à Vandoeuvre et sur la nécessité de prise en compte d'une petite pelouse calcaire sur la commune de Champigneulles (partie supérieure au zénith de Nancy ou se trouve une biodiversité remarquable.

Autres points de fonctionnement

Au niveau diffusion de l'information aux membres de FLORE 54, retenir les critères de diffusion suivant :

Priorité 1 : les infos de FLORE 54 et infos prioritaires Lorraine Nature Environnement et FNE

Priorité 2 : Infos des structures adhérentes finalisées, autres infos LNE-FNE

Priorité 3 : autres infos si moyens et temps suffisants et si pas trop d'infos

Engagement bénévole avec le CD 54 – FLORE 54 a participé à la co-construction du projet porté par le conseil départemental. Finalisé fin 2019 - Mise en œuvre : un bénévole qui veut s'engager sur du bénévolat s'inscrit et fait ses « offres de service » sur la plateforme ou consulte les propositions qui sont faites par les structures. A l'inverse, la structure qui recherche des bénévoles, renseigne la plate forme sur la mission à proposer ou la recherche de matériels. https://engagement.meurthe-et-moselle.fr
Concernant FLORE 54 sur ce soutien possible, nos activités demandant des bénévoles se passe essentiellement lors de la « belle » saison.

Fonctionnement de la concertation avec les associations – Tant au niveau national que dans de très nombreux département, dont le 54, il est constaté de réelles difficultés à avoir un véritable dialogue constructif dans diverses commissions (CODERST, CDPNAF, CDCFS..)
Nous devons faire face à un réel déséquilibre de représentation du monde associatif, à une absence de co construction des décisions et, dans certains cas, nous sommes confronté à une réelle absence de dialogue et il se pose toujours la question d'absence d'indemnisation pour les structures participantes et de défraiement pour les bénévoles qui consacrent beaucoup de temps sur les différents dossiers, toujours plus complexes.

De même, on peut être très inquiet – du devenir du fonctionnement de l'Etat qui ne peut remplir toutes ses obligations notamment une présence régulière sur le terrain d'au moins de contacts directs et donc moins de possibilité de contrôle. Nous constatons un désengagement de l'Etat sur de nombreux dossiers ou missions, voir l'Etat semble abandonner son rôle d'arbitrage, ce qui laisse présager une augmentation des relations conflictuelles pour les années à venir. Nous nous éloignons donc de plus en plus de voir un jour les acteurs de terrains, dont les associations, jouer un rôle délibératif et plus seulement consultatif.

FLORE 54 – Une année 2019 qui a vu les activités de la fédération progresser avec une présence au plus près des acteurs et des territoires

Merci :

* Aux structures, collectivités et personnes individuelles qui par leur adhésion et / ou don contribuent à faire « vivre » FLORE 54, un soutien indispensable à notre développement (des moyens supplémentaires permettent de développer plus d'activités et d'animations, voir suivre plus de dossiers!
* Aux personnes qui donnent de leur temps pour participer au nom de FLORE 54 à différentes commissions ou instances de concertation
* A toutes celles et ceux qui bénévolement participent à nos animations, actions, manifestations, tenue de stands, accompagnement de sorties …
* Aux structures ou aux individuels qui relaient régulièrement les informations de FLORE 54
* A tous les autres, particuliers, structures, organismes divers, médias ..qui contribuent au rayonnement de la fédération
* Et un très grand merci aux différents services civiques et stagiaires qui par leur jeunesse, leurs réflexions, leurs parcours de formation, leur envie et leur travail apportent une plus-value de très grande qualité à la fédération et valorisent FLORE 54, son rayonnement et à sa reconnaissance

De grands enjeux nous attendent : changement climatique,
perte de Biodiversité, santé et qualité alimentaire ….. plus globalement
« L'impact de l'homme sur l'environnement »

Agissons toutes et tous au quotidien

FLORE 54 - Assemblée Générale 2019
Laxou – samedi 1 février 2020

Après la présentation du rapport d'activité, et suite aux questions et au débat !
Vote sur le rapport d'activité 2019

Mandatsau 31 déc. 2019 : 74 **Mandats retirés : 54**

Pour : 53 ABS : 1(Pdt) Contre : 0

Le Président **La Secrétaire** **Le Trésorier**

Nos financeurs habituels

métropole GrandNancy

Meurthe & Moselle Conseil Départemental

Préfet de la Région Alsace-Champagne-Ardenne-Lorraine

Notre réseau

France Nature Environnement

Mirabel Lorraine Nature Environnement

Nos financeurs et soutiens sur certaines actions :

La Gazette Lorraine

Ville de Maxéville

Ville de Nancy

Laxou

Agence 21 Pixels

ALPE Association Laxovienne pour la Protection des Espaces

Objectifs de Développement Durable

Service Civique – Une mission pour chacun au service de tous